

**PIANO TRIENNALE
DI PREVENZIONE DELLA CORRUZIONE E DELLA TRASPARENZA
2021-2023**

ai sensi dell'art. 1 della l. 6 novembre 2012, n. 190 (Disposizioni per la prevenzione e la repressione della corruzione e dell'illegalità nella pubblica amministrazione)

Determinazione n. 53 del 31.03.2021

Precedenti PTPCT adottati

- 1) Piano triennale 2016-2018 deliberazione n. 49 del 22/12/2015
- 2) Piano triennale 2017-2019 deliberazione n. 06 del 15/02/2017
- 3) Piano triennale 2018-2020 deliberazione n. 04 del 31/01/2018
- 4) Piano triennale 2019-2021 determinazione n. 03 del 31/01/2019
- 4) Piano triennale 2020-2022 deliberazione n. 01 del 31/01/2020

SOMMARIO

PIANO TRIENNALE.....	1
DI PREVENZIONE DELLA CORRUZIONE E DELLA TRASPARENZA.....	1
2020-2022	1
ai sensi dell'art. 1 della l. 6 novembre 2012, n. 190 (Disposizioni per la prevenzione e la repressione della corruzione e dell'illegalità nella pubblica amministrazione)	1
SOMMARIO	3
CAPO I - IL PROCEDIMENTO DI ADOZIONE DEL PIANO DI PREVENZIONE DELLA CORRUZIONE	5
CAPO II - L'ORGANIZZAZIONE	6
CAPO III - ANALISI DEL CONTESTO ESTERNO	8
CAPO IV - ANALISI DEL CONTESTO INTERNO	18
CAPO V - DISPOSIZIONI DI CARATTERE GENERALE	19
Art. 1 Oggetto e finalità	19
Art. 2 Responsabile per la prevenzione della corruzione.....	19
Art. 3 Responsabile per la protezione dei dati	20
Art. 4 Responsabile Anagrafe Stazione Appaltante (RASA).....	20
CAPO VI - PROCESSO DI GESTIONE DEL RISCHIO	20
Art. 5 Mappatura dei processi particolarmente esposti alla corruzione e valutazione del rischio	20
Art. 6 Proposta delle azioni preventive e dei controlli da mettere in atto....	22
Art. 7 Il sistema dei controlli e delle azioni preventive previste	23
CAPO VII - MISURE DI PREVENZIONE DELLA CORRUZIONE NELLE ATTIVITA' A MAGGIOR RISCHIO.....	24
Art. 8 Meccanismi di formazione, attuazione e controllo delle decisioni idonei a prevenire il rischio di corruzione	24
Art. 9 Formazione del personale nelle attività a rischio di corruzione.....	24
Art. 10 Adeguamento del codice di comportamento	24
Art. 11 Conflitti di interesse: obbligo di segnalazione e astensione	25
Art. 12 Svolgimento di incarichi d'ufficio - attività ed incarichi extraistituzionali	26
Art. 13 Inconferibilità ed incompatibilità di incarichi	26
Art. 14 Attività successiva alla cessazione del rapporto di lavoro	27
Art. 15 Formazione di commissioni e assegnazioni agli uffici in caso di condanna penale per delitti contro la PA (art. 35 bis d.lgs 165/2001 e art. 3 d.lgs. 39/2013)	27
Art. 16 Modalità per la segnalazione di condotte illecite	28

Art. 17 Rotazione del personale	29
Art. 18 Selezione del personale che opera in settori esposti alla corruzione	29
CAPO VIII – MISURE IN MATERIA DI TRASPARENZA.....	31
Art. 19 Premessa	31
Art. 20 Responsabile per la trasparenza del MUSE.....	31
Art. 21 Mappa degli obblighi di pubblicazione e delle responsabilità. Individuazione del responsabile della elaborazione, del responsabile della trasmissione, del responsabile della pubblicazione e della decorrenza della pubblicazione.....	31
La Mappa degli obblighi e delle responsabilità del MUSE in materia di trasparenza è riprodotta nell'allegato 2) al presente piano "Mappa degli obblighi e delle responsabilità in materia di trasparenza".....	31
- "Aggiornamento trimestrale, semestrale, annuale", la pubblicazione deve essere completata entro il termine massimo di trenta giorni successivi alla scadenza, rispettivamente, del trimestre, del semestre, dell'annualità.	32
Art. 22 Monitoraggio.....	32
Art. 23 Accesso civico	32
CAPO IX - DISPOSIZIONI ATTUATIVE FINALI.....	34
Art. 24 Obbligo osservanza Piano	34
Art. 25 Aggiornamento del piano di prevenzione della corruzione	34
Allegati.....	34
Allegato 1. Analisi processi MUSE	34
Allegato 2. Mappa degli obblighi e delle responsabilità in materia di trasparenza	34

CAPO I - IL PROCEDIMENTO DI ADOZIONE DEL PIANO DI PREVENZIONE DELLA CORRUZIONE

L'attività di analisi degli adempimenti da inserire nel presente Piano è iniziata a seguito della pubblicazione della determinazione dell'Autorità Nazionale Anticorruzione (ANAC) del 28 ottobre 2015, n. 12, con la quale è stato aggiornato il Piano Nazionale Anticorruzione (PNA) impartendo nuove indicazioni operative in merito al processo di gestione del rischio della corruzione.

La determinazione spinge ad una attività di autoanalisi organizzativa molto approfondita per poter arrivare all'individuazione di misure di prevenzione della corruzione concrete ed efficaci, traducibili in azioni precise e fattibili, verificabili nella loro effettiva realizzazione per tutti i settori di attività dell'ente.

ANAC evidenzia che il Piano anticorruzione di ciascuna amministrazione pubblica deve essere corredato da quattro elementi sostanziali:

- analisi del contesto esterno e interno;
- mappatura dei processi da effettuare su tutta l'attività svolta e in riferimento a tutte le aree di rischio;
- processo di valutazione del rischio in cui è necessario tenere conto delle cause degli eventi rischiosi;
- trattamento del rischio che deve consistere in misure concrete, sostenibili e verificabili.

Pertanto, alla luce di quanto sopra, tutte le attività, intese come complesso di processi/procedimenti svolti, devono essere analizzate ai fini dell'individuazione e valutazione del rischio corruttivo e del relativo trattamento.

Nel corso del 2020 il MUSE ha proseguito il lavoro di autoanalisi iniziato già negli anni precedenti, ricercando un miglioramento organizzativo che richiederà degli affinamenti nel 2021 per arrivare a dare i suoi frutti in termini di riorganizzazione di aree/settori, semplificazioni procedurali, controlli etc., tenendo anche conto delle disposizioni in tema di organizzazione museale dalla L.p. 13/2017 che hanno comportato il passaggio a partire dal 1/01/2019 negli organici della PAT.

L'intento del MUSE è quello di integrare le misure di prevenzione della corruzione con i progetti e i programmi in corso di elaborazione per il raggiungimento di maggiore efficienza complessiva.

Alla luce della determinazione ANAC sopra citata, si è ritenuto di estendere le aree di rischio della corruzione identificate nei precedenti piani anticorruzione e trasparenza alle nuove aree generali indicate da ANAC, nonché di individuare quelle specifiche del MUSE, e di procedere alla riscrittura della mappatura dei processi e alla rinnovazione dell'analisi dei rischi corruttivi, secondo il nuovo impianto della prevenzione della corruzione da essa delineato.

Il presente PTPCT viene sottoposto alle possibili valutazioni dei portatori di interesse tramite pubblicazione sul sito web istituzionale dal 17 marzo 2021 al 27 marzo 2021 e eventualmente rivisto alla luce delle stesse laddove risultassero significative e pertinenti.

CAPO II – L'ORGANIZZAZIONE

Il MUSE è un ente strumentale della Provincia autonoma di Trento.

Le finalità dell'ente sono individuate nell'art. 2 del Regolamento concernente "Disciplina del Museo delle scienze" (articolo 25 della L.P. 3 ottobre 2007 n. 15 - legge provinciale sulle attività culturali) entrato in vigore l'11 marzo 2013. Il regolamento presenta una definizione aggiornata delle finalità dell'ente e quindi della mission, che può essere così definita: "Il museo è un ente pubblico non economico, senza fini di lucro, istituito per operare con gli strumenti e i metodi della ricerca scientifica con lo scopo di indagare, informare, dialogare e ispirare sui temi della natura, della scienza e del futuro sostenibile".

Il MUSE rappresenta una rete di musei scientifici nella quale la sede di Trento è il nodo gestionale, che si distribuisce nelle seguenti sedi:

- Museo delle Palafitte del Lago di Ledro;
- Giardino Botanico Alpino delle Viote;
- Terrazza delle Stelle del Monte Bondone;
- Museo Geologico delle Dolomiti di Predazzo;
- Centro Monitoraggio Ecologico Educazione Ambientale Monti Udzungwa.

Sono inoltre sezioni convenzionate con amministrazioni locali o società:

- Arboreto di Arco;
- Centro Preistoria Marcesina;
- Museo Storico Garibaldino di Bezzecca;
- Centro Visitatori e Area didattica "Monsignor Mario Ferrari" – Tremalzo.

Sono organi istituzionali del Museo:

- il Presidente il Consiglio di Amministrazione;
- il Comitato scientifico;
- il Collegio dei revisori dei conti;
- il Direttore.

Il Presidente è nominato dalla Giunta provinciale per la durata della legislatura provinciale, nell'atto di nomina del Consiglio di Amministrazione del Museo. L'attuale Cda è stato nominato in data 10 maggio 2019 da parte della Giunta Provinciale con delibera n. 614/2019. Il Consiglio di Amministrazione del Museo è composto da tre componenti, compreso il Presidente, di cui uno d'intesa con il Comune di Trento. Rimane in carica per la durata della legislatura provinciale nel corso della quale è nominato. Il Consiglio di Amministrazione svolge funzioni di governo, di indirizzo politico amministrativo del Museo, coerentemente con le direttive ricevute dalla Giunta provinciale, e di verifica e controllo dell'andamento dell'attività (artt. 4 e 5 del Regolamento).

Il Direttore del Museo, dirigente di servizio della Provincia autonoma di Trento messo a disposizione dell'ente, coordina e dirige le attività del Museo, vigilando sull'osservanza di tutte le norme concernenti l'ordinamento e le funzioni del Museo, programma e gestisce in modo coordinato gli strumenti e le risorse assegnate per il conseguimento degli obiettivi definiti dal Consiglio di Amministrazione nel programma annuale di attività (art. 8 del Regolamento).

Piano triennale di prevenzione della corruzione e della trasparenza

Il Comitato scientifico, organo consultivo del Museo, resta in carica per la durata prevista per il Consiglio di Amministrazione ed è composto da un minimo di tre persone ad un massimo di cinque, nominate dal Consiglio di Amministrazione del Museo, su proposta del direttore, tra esperti di comprovata preparazione, competenza ed esperienza nell'ambito scientifico di riferimento (art. 6 del Regolamento).

Il controllo sulla gestione finanziaria del Museo è effettuato da un Collegio dei revisori dei conti composto da tre membri nominati dalla Giunta provinciale; il presidente è scelto tra i soggetti in possesso dei requisiti necessari per l'iscrizione al registro dei revisori contabili. I revisori durano in carica cinque anni; essi possono partecipare senza diritto di voto alle sedute del Consiglio di Amministrazione (art. 7 del Regolamento).

L'organizzazione generale del MUSE è così disegnata:

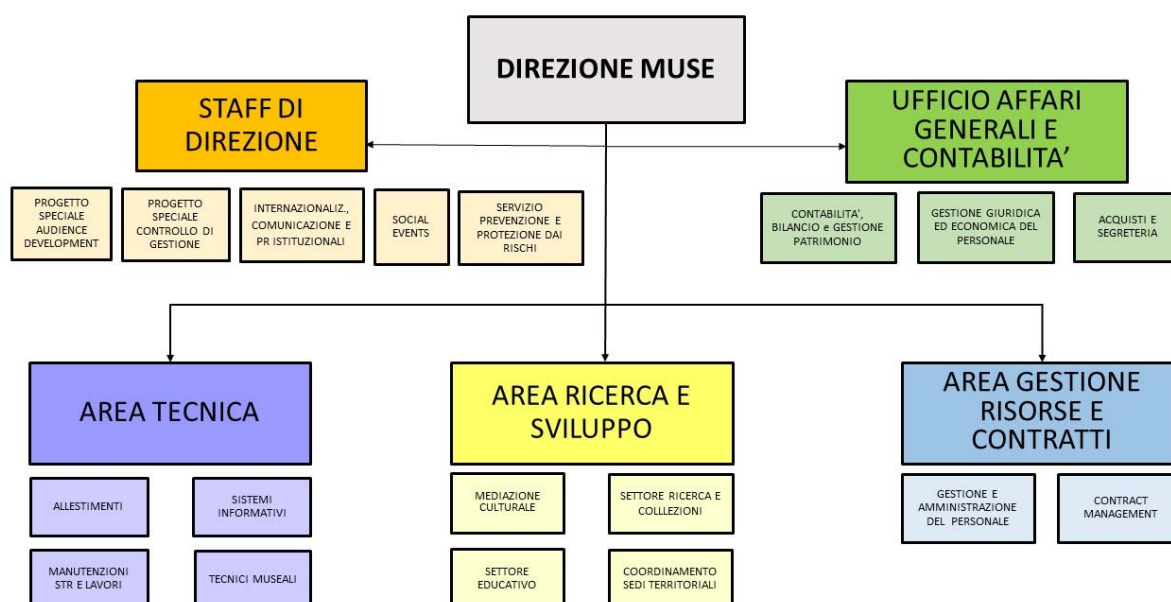

La Direzione MUSE è equiparabile ad un servizio di un ente locale o di un ente statale, non avendo alle sue dipendenze altra figura dirigenziale. Pertanto è esonerato dalla trasparenza rinforzata.

Nell'autunno del 2018 le funzioni di pilot e coach, reception, call center e shop sono state affidate tramite gara d'appalto ad un appaltatore esterno.

In forza di clausola sociale è stato mantenuto inizialmente in servizio, seppure alle dipendenze di un nuovo soggetto, la gran parte dei collaboratori in forza in precedenza. Ciò ha consentito di non disperdere un patrimonio significativo di professionalità e competenze, oltre che conservare l'approccio etico e comportamentale al lavoro dei collaboratori, oggetto anche di specifici interventi formativi ai sensi del Piano annuale per la formazione del personale. Sui nuovi dipendenti sia provinciali messi a disposizione presso il MUSE sia del soggetto esterno sono stati oggetto di specifici interventi formativi ai sensi del Piano annuale per la formazione del personale.

CAPO III – ANALISI DEL CONTESTO ESTERNO

L'analisi del contesto esterno ha come obiettivo quello di evidenziare come le caratteristiche dell'ambiente nel quale l'ente è chiamato ad operare possano favorire il verificarsi di fenomeni corruttivi al proprio interno. Comprendere le dinamiche territoriali di riferimento e le principali influenze e pressioni a cui un'amministrazione è sottoposta consente infatti di indirizzare con maggiore efficacia e precisione la strategia di gestione del rischio.

Il territorio all'interno del quale opera il MUSE fa riferimento a due entità territoriali: il Comune di Trento e la Provincia di Trento. Pertanto, ai fini dell'analisi del contesto esterno, sono stati raccolti e valutati i dati disponibili in tema di incidenza di fatti corruttivi e di reati contro la pubblica amministrazione nel territorio del Comune e della Provincia di Trento.

Quello che emerge dall'analisi dei dati valutati è che il MUSE lavora in un contesto sociale e culturale ancora orientato all'inclusione sociale e connotato da un radicato sistema di welfare che ha consentito di raggiungere i più alti livelli di qualità della vita a livello nazionale così come riportato anche nei piani anticorruzione redatti a livello provinciale e comunale.

Si prende pertanto atto dei numeri più recenti, forniti dal Ministero dell'interno, riferiti ai reati contro la Pubblica amministrazione rilevati a livello nazionale nel periodo compreso tra il 2008 e il 2015, sia con riferimento al numero di reati commessi che al numero di segnalazioni riferite a persone denunciate/arrestate nel periodo di riferimento. Corre l'obbligo di precisare che i dati riferiti ai delitti denunciati e quelli riferiti alle persone denunciate e/o arrestate non sono confrontabili e/o sovrapponibili in quanto la banca dati fornisce solo il numero delle "segnalazioni", nel senso che lo stesso presunto autore di reato è considerato tale tutte le volte in cui, a suo carico, sia stata presentata una denuncia per ciascun reato commesso. Ciò significa che alla stessa persona che abbia avuto più denunce per lo stesso reato, o abbia reiterato la commissione di quel reato nell'arco dell'anno e/o ha commesso più reati diversi tra loro nell'arco di uno stesso evento delittuoso e/o nell'arco dell'anno saranno collegate più segnalazioni.

Piano triennale di prevenzione della corruzione e della trasparenza



DIPARTIMENTO PER LE POLITICHE DEL PERSONALE DELL'AMMINISTRAZIONE
CIVILE E PER LE RISORSE STRUMENTALI E FINANZIARIE
DIREZIONE CENTRALE PER LE RISORSE UMANE
UFFICIO CENTRALE DI STATISTICA

Nr. reati commessi in Italia in violazione dei delitti contro la Pubblica Amministrazione previsti dal Codice Penale
(Dati di fonte SDI/SSD consolidati)

Art.	Art. Bis	Descrizione reato	2008	2009	2010	2011	2012	2013	2014	2015	Andamento
314		Peculato	282	330	387	333	453	443	403	360	
316		Peculato mediante profitto dell'errore altrui	14	41	49	44	47	23	26	18	
316	Bis	Malversazione a danno dello Stato	34	28	19	31	32	27	21	32	
316	Ter	Indebita percezione di erogazioni a danno dello Stato	338	230	282	328	392	395	435	436	
317		Concussione	145	140	146	130	168	130	111	65	
318		Corruzione per un atto d'ufficio	17	41	19	13	18	17	24	39	
319		Corruzione per un atto contrario ai doveri d'ufficio	120	98	82	95	115	101	76	120	
319	Ter	Corruzione in atti giudiziari	4	7	6	8	5	8	6	8	
319	Quater	Induzione indebita a dare o promettere utilità - comma 1						27	28	33	
319	Quater	Nei casi previsti dal comma 1, chi da o promette denaro o altra utilità						4	5	11	
320		Corruzione di una persona incaricata di un pubblico servizio	11	32	10	19	22	17	9	29	
321		Pene per il corrotto	65	65	49	73	71	75	46	95	
322		Istigazione alla corruzione	246	217	216	222	202	182	185	169	
322	Bis	Peculato concussione corruzione e istigazione alla corruzione di membri ...	4		1	4	2	2	4	2	
323		Abuso di ufficio	1.168	1.099	1.193	1.196	1.259	1.144	1.254	1.179	
325		Utilizzazione di invenzioni o scoperte conosciute per ragioni d'ufficio		1	2		1				
326		Rivelazione ed utilizzazione di segreti di ufficio	91	74	76	85	82	81	70	79	
328		omissione o rifiuto di atti d'ufficio	1.003	1.071	989	1.055	1.047	1.056	1.198	1.134	
329		Rifiuto o ritardo di obbedienza commesso da un militare o da un agente ...	2	2	2	2	3	3	7	2	
331		Interruzione di un servizio pubblico o di pubblica utilità	1.064	964	865	929	1.066	994	1.016	930	
334		Sottrazione o danneggiamento di cose sottoposte a sequestro disposto ...	5.425	5.309	6.499	5.267	3.519	3.541	3.403	3.348	
335		Violazione colposa dei doveri inerenti alla custodia delle cose sottoposte ...	3.974	3.835	4.677	4.064	2.901	3.102	3.051	2.883	
336		Violenza o minaccia a Pubblico Ufficiale	10.062	9.405	9.285	9.976	10.287	9.862	9.860	10.001	
337		Resistenza a Pubblico Ufficiale	18.871	18.358	17.597	18.539	18.533	18.331	18.438	18.419	
337	Bis	Occultamento, custodia o alterazione di mezzi di trasporto	5	9	7	13	13	13	14	14	
338		Violenza o minaccia ad un corpo politico, amministrativo o giudiziario	88	76	92	82	111	97	92	86	
340		Interruzione di un ufficio o servizio pubblico o di un servizio di pubblica necessità	2.049	1.912	2.080	2.176	2.121	2.217	2.452	2.538	
341	Bis	Oltaggio a Pubblico Ufficiale		3.053	7.428	8.321	8.854	8.755	8.898	9.117	
342		Oltaggio ad un corpo politico, amministrativo o giudiziario	306	319	296	233	251	226	212	247	
343		oltaggio ad un magistrato in udienza	12	14	16	9	17	18	11	21	
345		Offesa all'Autorità mediante danneggiamento di affissioni	3	12	3	4	5	3	9	8	
346		Malfuso credito	221	243	201	200	188	182	187	175	
346	Bis	Traffico di influenze illecite						2	4	8	
347		Usurpazione di funzioni pubbliche	257	206	239	233	249	203	213	206	
348		Abusivo esercizio di una professione	745	700	708	706	642	588	523	487	
349		Violazione dei sigilli	2.574	2.299	2.377	2.450	2.871	2.620	2.304	1.912	
350		Agevolazione colposa nella violazione di sigilli	52	58	105	64	45	42	41	24	
351		Violazione della pubblica custodia di cose	43	48	35	53	56	49	34	29	
352		Vendita di stampati dei quali è stato ordinato il sequestro	2		1		1	1		1	
353		Turbata libertà degli incanti	108	76	74	88	100	93	129	135	
353	Bis	Turbata libertà del procedimento di scelta del contraente			1	5	18	13	44	36	
354		Astenzione dagli incanti	6	6	5	3	5	2	5	1	
355		Inadempimento di contratti di pubbliche forniture	58	62	60	59	47	47	39	49	
356		Frode nelle pubbliche forniture	96	76	97	90	70	62	71	61	

I REATI CONTRO LA PUBBLICA AMMINISTRAZIONE

Piano triennale di prevenzione della corruzione e della trasparenza



DIPARTIMENTO PER LE POLITICHE DEL PERSONALE DELL'AMMINISTRAZIONE
CIVILE E PER LE RISORSE STRUMENTALI E FINANZIARIE
DIREZIONE CENTRALE PER LE RISORSE UMANE
UFFICIO CENTRALE DI STATISTICA

Nr segnalazioni riferite a persone denunciate/arrestate in Italia in violazione dei delitti contro la Pubblica Amministrazione previsti dal codice penale (Dati di fonte SDI/SSD consolidati)

Art.	Art. Bis	Descrizione reato	2008	2009	2010	2011	2012	2013	2014	2015	Andamento
314		Peculato	561	818	809	831	955	1.233	1.690	1.384	
316		Peculato mediante profitto dell'errore altrui	21	46	51	47	63	46	36	31	
316	Bis	Mahervazione a danno dello Stato	178	83	83	86	115	83	54	112	
316	Ter	Indebita percezione di erogazioni a danno dello Stato	1.247	715	1.154	969	842	1.583	1.118	1.034	
316	Ter	Indebita percezione di erogazioni a danno dello Stato, comma 2	0	0	2	0	16	3	4	0	
317		Concussione	356	317	348	409	360	333	376	193	
318		Corruzione per un atto d'ufficio	44	477	198	153	156	51	172	168	
319		Corruzione per un atto contrario ai doveri d'ufficio	1.084	987	650	800	1.162	1.053	816	1.131	
319	Ter	Corruzione in atti giudiziari	25	11	67	27	119	116	27	51	
319	Quater	Induzione indebita a dare o promettere utilità - comma 1	0	0	0	0	0	38	78	148	
319	Quater	Nei casi previsti dal comma 1, chi da o promette denaro o altra utilità ?	0	0	0	0	0	8	23	41	
320		Corruzione di una persona incaricata di un pubblico servizio	177	44	49	81	97	60	75	170	
321		Pene per il corruttore	975	745	547	647	868	911	558	789	
322		Istigazione alla corruzione	286	244	249	249	251	232	218	198	
322	Bis	Peculato concussione corruzione e istigazione alla corruzione di membri	7	1	3	19	25	13	4	21	
323		Abuso di ufficio	3.552	3.197	3.147	3.067	3.199	3.480	3.320	3.291	
326		Rivelazione ed utilizzazione di segreti di ufficio	297	168	193	173	252	234	224	217	
328		Omissione o rifiuto di atti d'ufficio	981	1.001	890	1.145	1.079	862	1.126	1.010	
329		Rifiuto o ritardo di obbedienza commesso da un militare o da un agente	4	1	2	6	0	7	4	2	
331		Interruzione di un servizio pubblico o di pubblica utilità	790	576	848	1.509	1.521	1.276	1.004	739	
334		Sottrazione o danneggiamento di cose sottoposte a sequestro disposto	5.846	5.500	6.733	5.588	3.741	3.935	3.793	3.710	
335		Violazione colposa dei doveri inerenti alla custodia delle cose sottoposte.	4.210	3.898	4.875	4.283	3.140	3.409	3.346	3.131	
336		Violenza o minaccia a Pubblico Ufficiale	11.520	10.573	10.392	11.523	11.579	11.346	11.629	11.568	
337		Resistenza a Pubblico Ufficiale	23.202	22.390	21.450	23.372	23.242	23.361	24.230	24.218	
337	Bis	Occultamento, custodia o alterazione di mezzi di trasporto	7	10	6	10	11	11	15	9	
338		Violenza o minaccia ad un corpo politico, amministrativo o giudiziario	81	107	111	91	90	100	74	125	
340		Interruzione di un ufficio o servizio pubblico o di un servizio di pubblica necessità	3.320	3.746	3.534	4.568	4.061	3.798	5.060	4.069	
341	Bis	Oltaggio a Pubblico Ufficiale	0	3.099	7.959	8.949	9.536	9.553	9.716	10.043	
342		Oltaggio ad un corpo politico, amministrativo o giudiziario	359	460	448	323	278	270	319	293	
343		oltaggio ad un magistrato in udienza	14	30	16	10	16	16	18	28	
345		Offesa all'Autorità mediante danneggiamento di affissioni	3	3	0	5	0	1	0	3	
346		Malfidato credito	261	232	217	211	214	206	217	212	
346	Bis	Traffico di influenze illecite	0	0	0	0	0	2	8	34	
347		Usurpazione di finanze pubbliche	298	217	263	182	206	215	181	175	
348		Abusivo esercizio di una professione	1.564	1.900	1.744	1.858	1.298	1.208	1.110	1.100	
349		Violazione dei sigilli	3.439	2.816	2.933	2.896	3.195	2.941	2.600	2.140	
350		Agevolazione colposa nella violazione di sigilli	62	66	112	82	57	60	40	27	
351		Violazione della pubblica custodia di cose	36	53	84	45	48	39	29	30	
352		Vendita di stampati dei quali è stato ordinato il sequestro	0	0	2	0	0	3	0	1	
353		Turbata libertà degli incanti	1.167	824	457	649	862	835	809	1.015	
353	Bis	Turbata libertà del procedimento di scelta del contraente	0	0	0	16	113	134	221	363	
354		Astenzione dagli incanti	4	8	57	4	5	6	5	58	
355		Inadempimento di contratti di pubbliche forniture	90	63	119	129	117	57	98	99	
356		Frode nelle pubbliche forniture	290	205	300	332	277	274	339	301	

I REATI CONTRO LA PUBBLICA AMMINISTRAZIONE

Rispetto ai numeri nazionali, la situazione in Regione è rassicurante, sia in termini assoluti che relativi, con oltretutto un significativo calo registrato nel periodo considerato su quasi tutte le fattispecie di reato contro la PA, con l'unica eccezione del Peculato (in leggero incremento). Del tema delle condotte di utilizzo/appropriazione indebita di strumenti di servizio si è tenuto conto nel corso degli interventi di formazione etica del personale sin qui svolti e sarà oggetto di prossimi periodici interventi formativi.

Piano triennale di prevenzione della corruzione e della trasparenza



DIPARTIMENTO PER LE POLITICHE DEL PERSONALE DELL'AMMINISTRAZIONE
CIVILE E PER LE RISORSE STRUMENTALI E FINANZIARIE
DIREZIONE CENTRALE PER LE RISORSE UMANE
UFFICIO CENTRALE DI STATISTICA

Nr. reati commessi in violazione dei delitti contro la Pubblica Amministrazione previsti dal Codice Penale, con disaggregazione a livello regionale
(Dati di fonte SDI/SSD consolidati)

TRENTINO ALTO ADIGE											
Art.	Art. Bis	Descrizione reato	2008	2009	2010	2011	2012	2013	2014	2015	
314		Peculato	2	3	4	4	2	1	3	5	
316		Peculato mediante profitto dell'errore altrui	0	0	1	0	0	0	0	0	
316	Bis	Malversazione a danno dello Stato	0	0	0	0	0	0	0	1	
316	Ter	Indebita percezione di erogazioni a danno dello Stato	21	24	13	27	15	2	4	10	
317		Concussione	2	2	1	1	2	0	0	0	
319		Corruzione per un atto contrario ai doveri d'ufficio	0	1	0	0	0	1	2	1	
321		Pene per il corruttore	0	1	0	0	0	1	2	1	
322		Istigazione alla corruzione	3	2	1	3	3	4	2	1	
323		Abuso di ufficio	11	10	8	10	9	7	10	4	
325		Utilizzazione di invenzioni o scoperte conosciute per ragioni d'ufficio	0	1	0	0	0	0	0	0	
326		Rivelazione ed utilizzazione di segreti di ufficio	1	3	0	1	2	0	1	0	
328		omissione o rifiuto di atti d'ufficio	8	11	6	7	9	13	5	2	
329		Rifiuto o ritardo di obbedienza commesso da un militare o da un agente ...	0	0	1	0	0	0	0	0	
331		Interruzione di un servizio pubblico o di pubblica utilità	8	9	8	9	5	5	5	9	
334		Sottrazione o danneggiamento di cose sottoposte a sequestro disposto ...	14	14	22	12	14	7	16	12	
335		Violazione colposa dei doveri inerenti alla custodia delle cose sottoposte ...	7	9	7	4	8	2	4		

Rappresentazione grafica dei reati: peculato, indebita percezione di erogazioni a danno dello Stato, concussione, abuso d'ufficio, omissione o rifiuto di atti d'ufficio

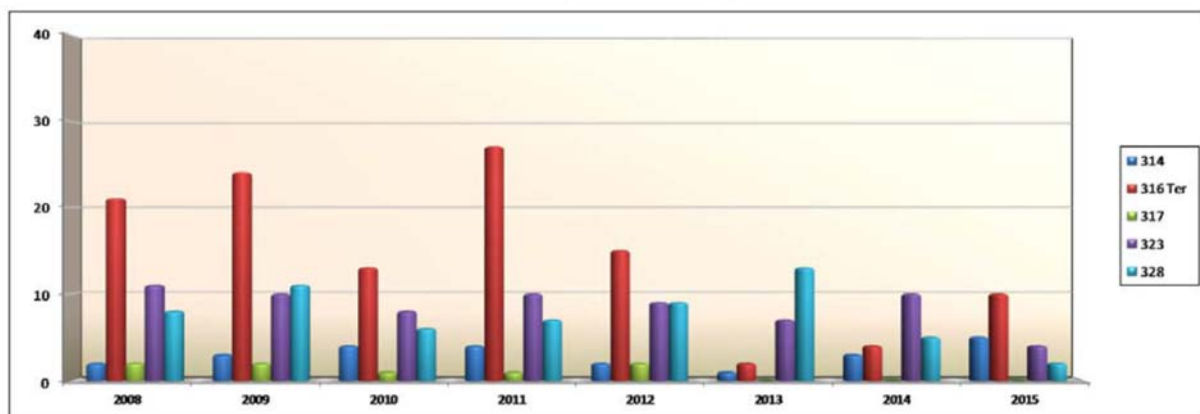

Istat ha fornito infine un dato riferito al 2016 sulle sentenze emesse per i principali reati contro la PA provincia per provincia, con riferimento al numero di abitanti, che conferma come preoccupante il dato sul peculato.

Piano triennale di prevenzione della corruzione e della trasparenza

Tavola 4 - Numero di sentenze contenenti il reato e numero totale dei reati sentenziati per tipologia e regione di commesso reato. Anno 2016 (per 100.000 abitanti)

	Peculato		Indebita percezione di erogazioni pubbliche a danno dello Stato		Concussione		Corruzione per un atto contrario ai doveri d'ufficio		Responsabilità del corruttore		Istigazione alla corruzione		319quater della legge 6.11.2012, n. 190: Induzione indebita a dare o promettere utilità	
	n° di sentenze	numero totale di reati	n° di sentenze	numero totale di reati	n° di sentenze	numero totale di reati	n° di sentenze	numero totale di reati	n° di sentenze	numero totale di reati	n° di sentenze	numero totale di reati	n° di sentenze	numero totale di reati
Trentino-Alto Adige	0,7	0,8	1,1	1,1	0,1	0,3	-	-	-	-	0,1	0,1	-	-
Bolzano / Bozen	1,0	1,2	1,0	1,0	-	-	-	-	-	-	0,2	0,2	-	-
Trento	0,4	0,4	1,3	1,3	0,2	0,6	-	-	-	-	-	-	-	-
Italia	0,7	1,2	0,2	0,2	0,1	0,2	0,3	0,5	0,2	0,5	0,2	0,2	0,1	0,2

Il livello di percezione della corruzione misurata in TAA secondo gli standard di EQI1 nel 2013, è la più bassa d'Italia. Nella classifica europea, la Regione si colloca in testa alle regioni italiane, precisamente al 40° posto su 209 regioni della UE, performance in qualche modo rassicurante.

E' interessante rilevare che la provincia di Trento detiene, insieme a quella di Bolzano, la migliore performance (con netto distacco sulle altre realtà regionali) in termini di fiducia nel corretto operato della Pubblica Amministrazione, e come questo dato sia fortemente correlato con la corruzione percepita nelle stesse realtà provinciali.

LA FIDUCIA NELLE ISTITUZIONI LOCALI

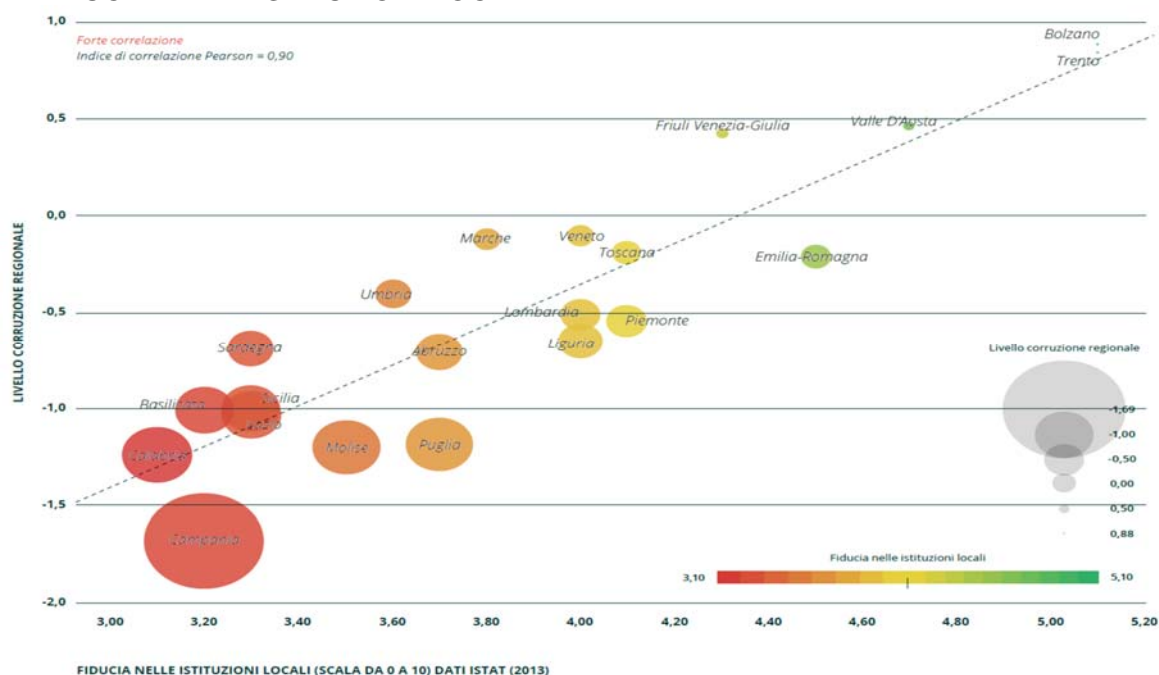

¹ — l'European Quality of Government Index (EQI) del 2013 del Quality of Government Institute, un sondaggio sulla corruzione nel settore pubblico condotto a livello locale in tutta Europa. Questi indici sono tuttavia condizionati dal fattore "desiderabilità sociale" (la possibilità che gli intervistati tendano a dare risposte considerate socialmente più accettabili rispetto ad altre). Inoltre i sondaggi non tengono conto delle diverse basi conoscitiva o esperienziali del fenomeno, delle differenti interpretazioni e degli schemi culturali esistenti a livello locale e/o nazionale che influenzano le risposte.

Piano triennale di prevenzione della corruzione e della trasparenza

Dati che lasciano intendere una correlazione positiva e virtuosa, a conferma della sostanziale tenuta etica del territorio.

Sempre nella misurazione della percezione della corruzione, per la prima volta l'Istat² ha rilevato, nell'ambito dell'indagine per la sicurezza dei cittadini 2015-2016, che in Italia un milione e 700mila famiglie hanno avuto a che fare con episodi di corruzione almeno una volta nella loro vita.

La novità dell'istituto di statistica è stata quella di affrontare il problema dal punto di vista delle famiglie, registrando quante avessero mai avuto a che fare con richieste, più o meno esplicite, di denaro, regali, favori o altro in cambio di qualche tipo di attività dovuta.

Tangenti e mazzette non sono quindi un fenomeno che riguarda solo la classe politica, se quasi l'8% delle famiglie italiane ne ha avuto a che fare e, tra questi, il 2,7% nell'ultimo triennio e l'1,2% nei soli 12 mesi precedenti l'indagine (Tav. 1a).

Va detto che i valori più piccoli possono non essere precisi perché, dalle osservazioni, emerge la possibile presenza di errori statistici significativi quando rispondono solo pochi soggetti del campione. Tuttavia le considerazioni, proprio perché riguardano solo i fenomeni di più modeste dimensioni, restano valide nei trend generali. Per avvalorare le stime si è ritenuto di affiancare nelle tabelle seguenti, ai dati della provincia di Trento, quelli della provincia di Bolzano, territorio confinante e con discrete affinità sociale ed economica.

Le medie nazionali sono quindi un segnale preoccupante, ma conforta la buona performance della Provincia di Trento, fra le migliori a livello nazionale. Se nel Lazio, regione dove il numero di risposte positive è il più alto, sono state ben 18 su cento, a Trento solo 2 famiglie ogni 100 hanno avuto a che fare con la corruzione.

Tav.1a - Famiglie che hanno avuto richieste di denaro, favori o altro o che hanno dato denaro, regali o altro in cambio di favori o servizi, nel corso della vita e negli ultimi tre anni, per tipo di settore e per regione, ripartizione geografica, tipologia di comune di residenza. Anno 2016 (Per 100 famiglie).

	Almeno un caso di corruzione nel corso della vita	Almeno un caso di corruzione negli ultimi tre anni	Nel corso della vita					
			Sanità	Sanità (comprende la richiesta di effettuare visita privata)	Assistenza	Istruzione	Lavoro	Uffici pubblici
Bolzano	3.1	0.7	0.9	4.4	0.4(*)	0.1(*)	0.8	1.4
Trento	2.0	0.4(*)	0.2(*)	1.6	0.5(*)	0.2(*)	0.7	0.3(*)
Totale	7.9	2.7	2.4	11.0	2.7	0.6	3.2	2.1

(*) dato con errore campionario superiore al 35%

A livello nazionale il fenomeno della corruzione ha riguardato in primo luogo il settore lavorativo (3,2% delle famiglie), soprattutto nel momento della ricerca di lavoro, della partecipazione a concorsi o dell'avvio di un'attività lavorativa (2,7%).

Tra le famiglie coinvolte in cause giudiziarie, ISTAT stima che il 2,9% abbia avuto nel corso della propria vita una richiesta di denaro, regali o favori da parte, ad esempio, di un giudice, un pubblico ministero, un cancelliere, un avvocato, un testimone o altri.

Il 2,7% delle famiglie che hanno fatto domanda di benefici assistenziali (contributi, sussidi, alloggi sociali o popolari, pensioni di invalidità o altri benefici) si stima abbia ricevuto una richiesta di denaro o scambi di favori. In ambito sanitario episodi di corruzione hanno coinvolto il 2,4% delle famiglie necessitanti di visite mediche specialistiche o accertamenti diagnostici, ricoveri o interventi. Le famiglie che si sono rivolte agli uffici pubblici nel 2,1% dei casi hanno avuto richieste di denaro, regali o favori.

Con specifico riguardo al rapporto con gli enti di assistenza, sono in Puglia le percentuali di persone che sono a conoscenza di richieste di denaro, favori o altro o che hanno dato denaro, regali o altro in cambio di favori o servizi, nel corso della vita (17,8 per 100 persone). In Provincia di Trento l'ISTAT registra un dato assai più confortante (2,9 per 100 persone)

² <http://www.istat.it/it/archivio/204379>

Piano triennale di prevenzione della corruzione e della trasparenza

Tav. 7a - Persone che conoscono qualcuno (amici, parenti, colleghi...) a cui è stato richiesto denaro, favori, regali in cambio di beni o servizi, per settore in cui si è verificata la richiesta e per regione. Anno 2016 (Per 100 persone)

	Almeno un settore	Assistenza
Bolzano	5.6	1.2
Trento	7.5	2.9
Puglia	32.3	17.8
Totale	13.1	4.0

(*) dato con errore campionario superiore al 35%

Tav. 7a - Persone che conoscono qualcuno (amici, parenti, colleghi...) a cui è stato richiesto denaro, favori, regali in cambio di beni o servizi, per settore in cui si è verificata la richiesta e per regione. Anno 2016 (Per 100 persone)

	Almeno un settore	Sanità	Assistenza	Istruzione	Lavoro	Uffici pubblici	Forze dell'ordine	Giustizia	Public Utilities
Bolzano	5.6	2.9	1.2	1.2	1.2	2.1	0.7(*)	0.4(*)	0.3(*)
Trento	7.5	2.1	2.9	1.0	3.0	1.0	0.1(*)	0.8	0.1(*)
Totale	13.1	5.9	4.0	2.1	7.1	3.2	0.8	1.1	1.6

(*) dato con errore campionario superiore al 35%

Desta invece preoccupazione il dato sul fenomeno delle cd. raccomandazioni, che vedono in Provincia di Trento un dato non distante da quello medio nazionale, (22,6% delle persone conoscono qualcuno che è stato raccomandato). Circa 6 persone su cento anche nella Provincia di Trento risultano essere state richieste di raccomandazione, segno che comunque il fenomeno è socialmente diffuso.

Su questo tema si investirà nella formazione agli amministratori, così come nella revisione del codice di comportamento.

Tav. 10 - Persone che conoscono qualcuno che è stato raccomandato per tipo di servizio/favore richiesto per regione. Anno 2016 (Per 100 persone)

	Almeno una raccomandazione	un posto di lavoro	una licenza, un permesso, una concessione	un beneficio assistenziale	ammissione a scuole o promozioni	cancellazione di multe o sanzioni	essere favorito in cause giudiziarie
Bolzano	14.7	12.7	6.8	5.2	3.1	2.7	0.7 (*)
Trento	22.6	17.8	7.3	5.7	1.8	4.3	1.6
Totale	25.4	21.5	7.5	6.8	4.9	7.5	1.9

(*) dato con errore campionario superiore al 35%

Piano triennale di prevenzione della corruzione e della trasparenza

Tav.11b - Persone cui è stata richiesta una raccomandazione o da fare da intermediario o a cui è stato offerto denaro per regione. Anno 2016 (Per 100 persone)

	Raccomandazione	Denaro/regali per ottenere un vantaggio	Entrambi
Bolzano	6.4	1.4	0.2 (*)
Trento	6.0	0.6	0.3 (*)
Totale	8.3	0.5	0.3
(*) dato con errore campionario superiore al 35%			

Infine, si segnala che nel mese di ottobre 2019, ANAC ha pubblicato una Relazione sullo stato della corruzione della PA italiana.

Nello specifico, con il supporto del personale della Guardia di Finanza, sono stati analizzati i provvedimenti emessi dall'Autorità giudiziaria nel triennio 2016-2019.

Da tale relazione si estraggono le seguenti tabelle:

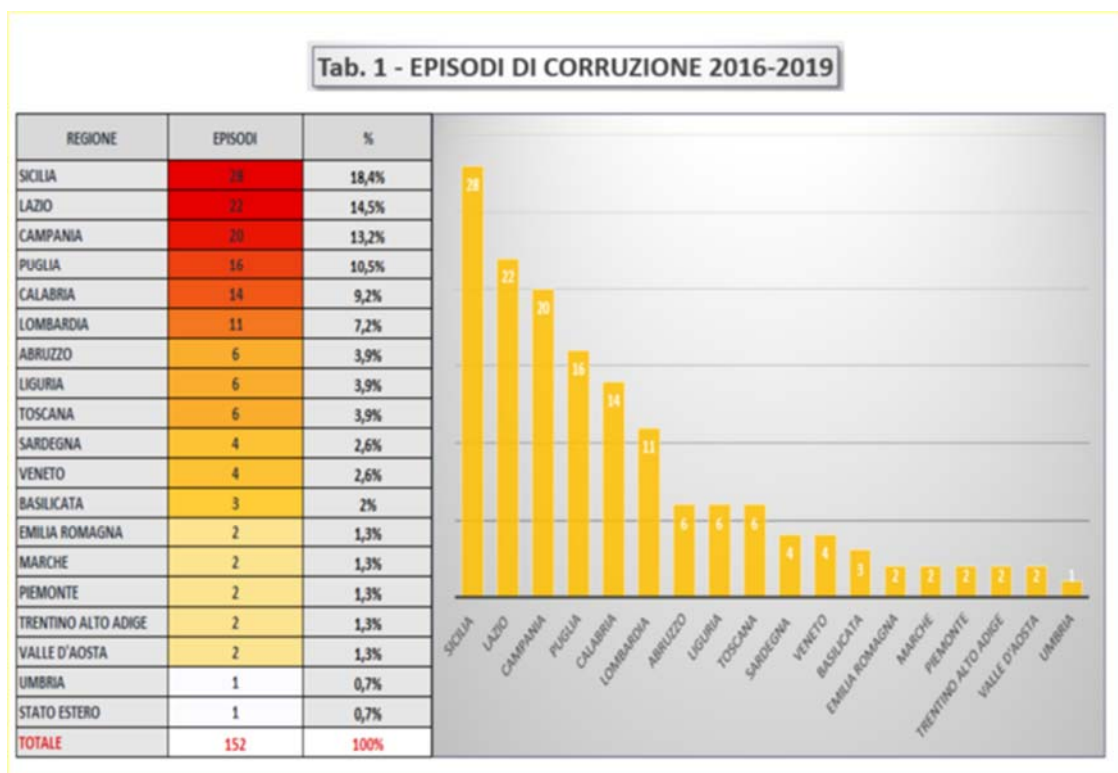

Tab. 2 - AMBITO DELLA CORRUZIONE

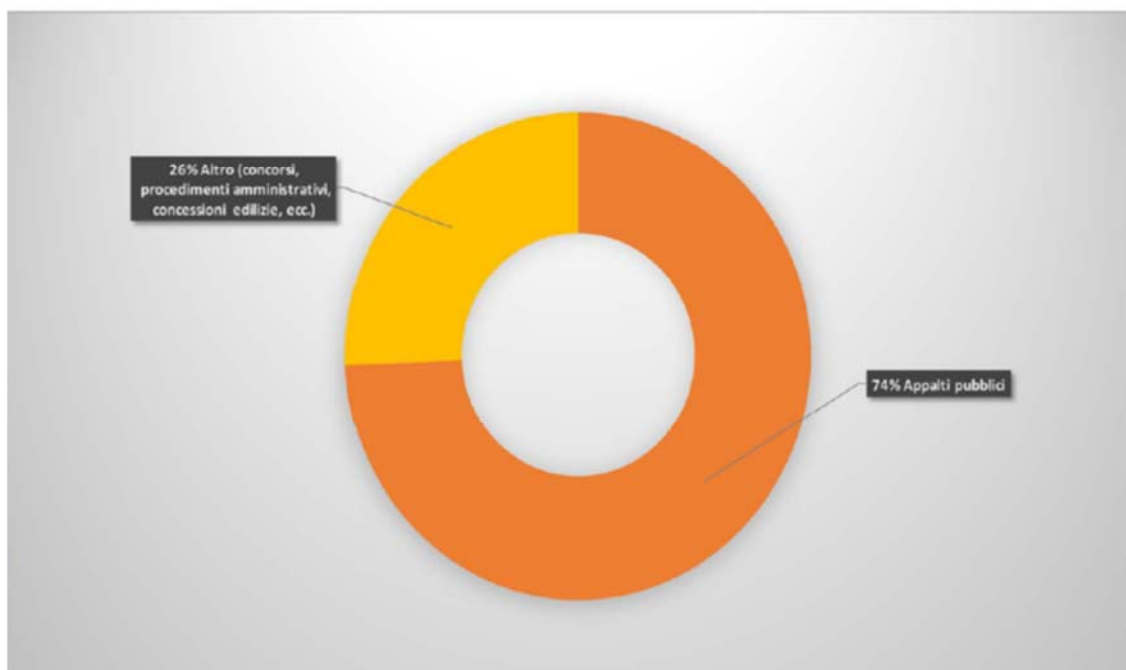

Tab. 3 - SETTORI PIÙ COLPITI

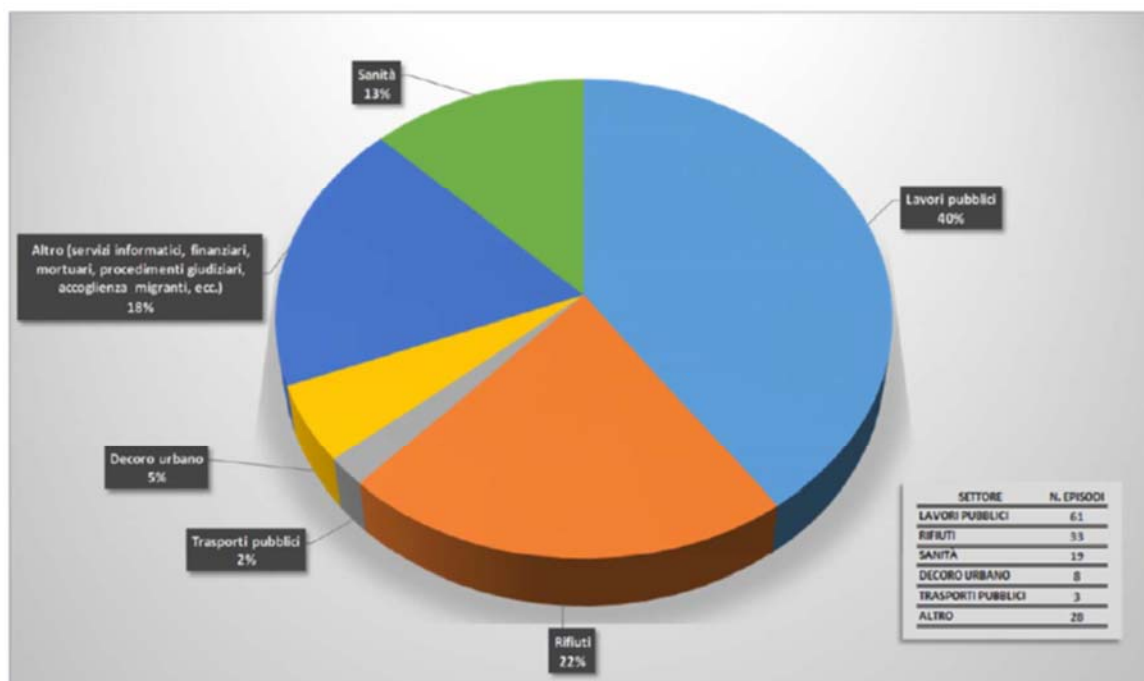

Tab. 5 - AMMINISTRAZIONI COINVOLTE

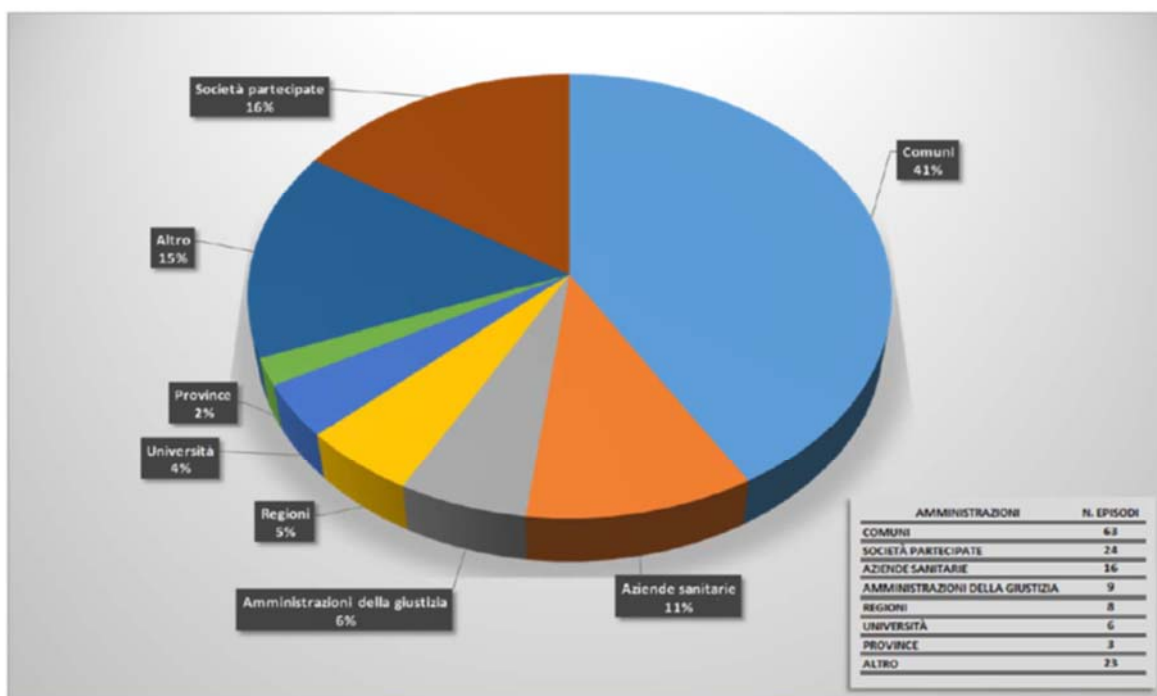

Tab. 6 - CONTROPARTITA DELLA CORRUZIONE

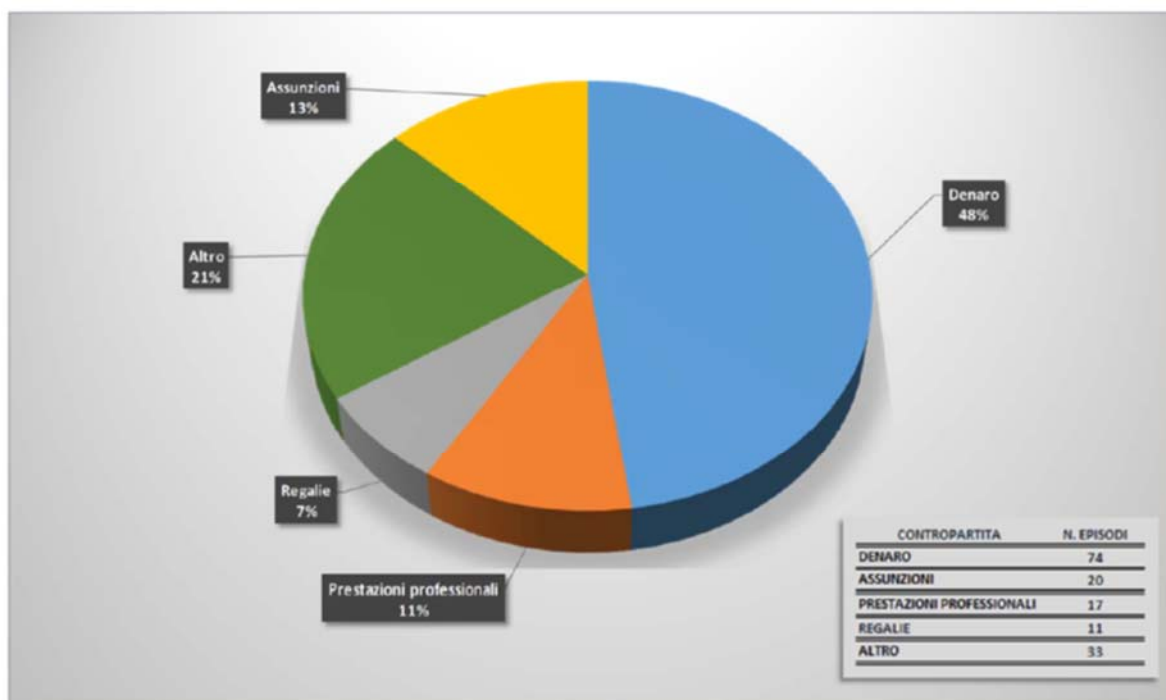

CAPO IV – ANALISI DEL CONTESTO INTERNO

Nel processo di costruzione del presente Piano si è tenuto conto degli elementi di conoscenza sopra sviluppati relativi al contesto ambientale di riferimento, ma anche delle risultanze dell'ordinaria vigilanza costantemente svolta all'interno del Muse sui possibili fenomeni di deviazione dell'agire pubblico dai binari della correttezza e dell'imparzialità.

Nel corso dei monitoraggi sinora effettuati, non sono emerse irregolarità attinenti al fenomeno corruttivo, né a livello di personale dipendente / collaboratore, né a livello di organi di indirizzo politico amministrativo e non sono state irrogate sanzioni.

Si segnala inoltre:

- **Sistema di responsabilità:** ruoli responsabilità e deleghe sono preventivamente e dettagliatamente definiti e formalizzati, così come i processi decisionali. Dopo il passaggio del personale negli organici provinciali il sistema è stato assestato e richiede solo una definitiva formulazione in base alle decisioni provinciali in merito all'organigramma museale, che terrà conto delle nuove internalizzazioni di personale.
- **Politiche, obiettivi e strategie:** sono definiti di concerto da CdA e Direttore del Muse e del Comitato Scientifico per quanto riguarda gli indirizzi museali
- **Risorse, conoscenze, sistemi e tecnologie:** il Muse è dotato di una sede efficiente di recente costruzione, di una rete infrastrutturale ed informatica all'avanguardia, di presidi tecnologici costantemente rinnovati, con formazione continua del suo Capitale umano, dipendente e esternalizzato
- **Cultura organizzativa:** a partire dall'assunzione tutti i dipendenti provinciali messi a disposizione del Muse sono valutati e valorizzati per la loro capacità di interpretare in modo etico il raggiungimento delle finalità dell'ente. Questa cultura è trasmessa anche agli appaltatori, affinché lo stesso stile di agire sia comune anche al loro personale che opera presso il Muse.
- **Flussi informativi:** la trasparenza interna è considerata un pilastro fondante la capacità dell'ente di porsi come Organizzazione in grado di apprendere e di sviluppare il valore delle risorse ad esso affidate.
- **Relazioni interne ed esterne:** la costante attenzione al benessere organizzativo ed al lavoro di squadra, insieme ad un approccio matriciale piuttosto che gerarchico caratterizzano le relazioni interne. Le relazioni verso il contesto esterno sono improntate alla massima eticità.
- **Denunce, segnalazioni o altre indagini in corso:** nel corso del 2020 non si è registrato alcuna segnalazione, denuncia o indagine.

Piano triennale di prevenzione della corruzione e della trasparenza

- Gestionalmente si sono verificate due procedure di contestazione, una propriamente disciplinare nei confronti di un dipendente per inadempimento ai propri doveri con invio di segnalazione alla Provincia autonoma di Trento in quanto datore di lavoro, l'altra per comportamenti scorretti nell'ambito delle sue mansioni da parte di un dipendente di azienda appaltatrice operante presso la sede del MUSE di Trento, anch'essa gestita con segnalazione al proprio datore di lavoro.

CAPO V - DISPOSIZIONI DI CARATTERE GENERALE

Art. 1 Oggetto e finalità

Ai sensi della Legge 6 novembre 2012 n. 190/2012 "*Disposizioni per la prevenzione e la repressione della corruzione e dell'illegalità nella pubblica amministrazione*", il MUSE adotta annualmente un Piano triennale di prevenzione della corruzione.

Il Piano risponde all'esigenza di:

- individuare, tra le attività indicate dal legislatore, quelle che presentano il più elevato rischio di corruzione;
- prevedere, per le attività individuate, meccanismi di formazione e controllo delle decisioni idonei a prevenire il rischio di corruzione;
- prevedere obblighi di informazione nei confronti del Responsabile della corruzione chiamato a vigilare sul funzionamento e sull'osservanza del piano;
- monitorare il rispetto dei termini, previsti dalla legge o dai regolamenti per la conclusione dei procedimenti;
- monitorare i rapporti tra l'ente e i soggetti che con gli stessi stipulano contratti o che sono interessati a procedimenti di autorizzazione, concessione o erogazioni di vantaggi economici, verificando anche eventuali relazioni di parentela o affinità esistenti tra i medesimi soggetti e i dirigenti e i dipendenti dell'ente.

Art. 2 Responsabile per la prevenzione della corruzione

Ai sensi dell'art. 1, comma 7, della legge 190/2012, l'organo di indirizzo politico-amministrativo di ciascun ente strumentale individua tra i dirigenti di ruolo il Responsabile della prevenzione della corruzione e su proposta di questo adotta il Piano triennale di prevenzione della corruzione entro il 31 gennaio di ogni anno.

Il Responsabile della prevenzione della corruzione deve:

- redigere il Piano Triennale di Prevenzione della Corruzione e ne cura la trasmissione al Dipartimento della Funzione Pubblica;
- verificare l'efficace attuazione del Piano e la sua idoneità in relazione all'attività dell'ente proponendone modifiche quando accerti significative violazioni delle prescrizioni ovvero quando intervengano mutamenti nell'organizzazione o nell'attività del Museo;
- definire le procedure appropriate per la selezione e formazione dei dipendenti destinati ad operare in settori particolarmente esposti al rischio della corruzione;
- verificare l'effettiva rotazione degli incarichi negli uffici preposti allo svolgimento delle attività nel cui ambito è più elevato il rischio della corruzione;

Piano triennale di prevenzione della corruzione e della trasparenza

- pubblica entro il 15 dicembre di ogni anno sul sito internet del Museo una relazione recante il rendiconto di attuazione del Piano.

Il Responsabile della prevenzione della corruzione del MUSE è il Direttore Michele Lanzinger, unica figura dirigenziale all'interno dell'ente, incaricato con deliberazione del Consiglio di Amministrazione n. 14/2013.

La nomina è stata integrata con la responsabilità della Trasparenza con deliberazione del Consiglio di Amministrazione n. 39/2014.

Le nomine sono state comunicate ad ANAC.

Ai sensi e per gli effetti delle "Direttive per la formazione del bilancio di previsione delle agenzie e degli enti strumentali della Provincia Autonoma di Trento" *"gli enti garantiranno che nell'ambito delle procedure interne di valutazione della dirigenza sia adeguatamente valorizzato l'aspetto relativo alla verifica del rispetto delle direttive impartite dalla Giunta provinciale anche con riferimento agli obblighi dettati dalle norme sulla trasparenza e la prevenzione della corruzione, con conseguente significativo impatto sulla quantificazione della retribuzione variabile connessa ai risultati"*.

Art. 3 Responsabile per la protezione dei dati

Il MUSE ha affidato il ruolo a QSA S.r.l. in data 07 giugno 2019.

Laddove si verificassero istanze di accesso ai dati personali o di riesame di decisioni sull'accesso civico generalizzato il RPCT si avvarrà, del supporto del DPO.

Analogamente il DPO potrà essere coinvolto nella valutazione dei profili di correttezza del trattamento dei dati personali sul sito web istituzionale nella sezione Amministrazione Trasparente.

In particolare, ai sensi dell'art. 5 del Regolamento (UE) 2016/679, assumono rilievo i principi di adeguatezza, pertinenza e limitazione a quanto necessario rispetto alle finalità per le quali i dati personali sono trattati («minimizzazione dei dati») (par. 1, lett. c).

Art. 4 Responsabile Anagrafe Stazione Appaltante (RASA)

Il Responsabile dell'Anagrafe per la stazione appaltante (RASA) per il Muse è Massimo Eder, e il RPCT ha verificato che si è effettivamente attivato per l'abilitazione del profilo utente di RASA secondo le modalità operative indicate nel Comunicato ANAC del 28 ottobre 2013.

CAPO VI - PROCESSO DI GESTIONE DEL RISCHIO

Art. 5 Mappatura dei processi particolarmente esposti alla corruzione e valutazione del rischio

Nel corso del 2021 il Responsabile anticorruzione ha verificato i processi che, in relazione alle specificità del MUSE, presentano possibili rischi per l'integrità, classificando tali rischi in relazione al grado di "pericolosità" ai fini delle norme anti-corruzione, rivalutando alcuni

processi come non rischiosi e rivedendo alcune azioni non più attuali alla luce della normativa intervenuta.

In coerenza con quanto previsto dalle conclusioni della Commissione di Studio su trasparenza e corruzione (rapporto del 30 gennaio 2012), e dai PNA succedutisi nel tempo, nella valutazione della priorità dei rischi sono state utilizzate metodologie proprie del risk management (gestione del rischio), caratterizzando ogni processo in base ad un indice di rischio in grado di misurare il suo specifico livello di criticità. Tale metodologia rende possibile la comparazione del livello di criticità di ciascun processo con quello degli altri processi.

Il modello adottato per la pesatura del rischio è coerente con quello suggerito dal Piano Nazionale Anticorruzione del 2013, ma adottato in forma semplificata.

L'analisi del livello di rischio consiste nella valutazione della probabilità che il rischio si realizzi in relazione all'impatto che lo stesso produce. L'approccio adottato prevede quindi che un rischio sia analizzato secondo le due variabili:

1. La probabilità di accadimento, cioè la stima di quanto è probabile che il rischio si manifesti in quel processo;
2. L'impatto dell'accadimento, cioè la stima dell'entità del danno connesso all'eventualità che il rischio si concretizzi.

Per quanto riguarda la probabilità di accadimento le componenti che si sono tenute empiricamente in considerazione nella stima del singolo processo, sono state:

- Grado di Discrezionalità/ Merito tecnico/ Vincoli
- Rilevanza esterna / Valori economici in gioco
- Complessità/ Linearità/ Trasparenza del processo
- Presenza di controlli interni/ Esterni
- Precedenti critici in museo o in realtà simili.

L'indice di probabilità è stato costruito con la seguente logica:

- Con probabilità da 0 a 0,05 (5%) il valore indicativo è 1, probabilità tenue;
- Con probabilità da 0,05 (5%) a 0,15 (15%) il valore indicativo è 2, probabilità media;
- Con probabilità da 0,15 (15%) a 1 (100%) il valore indicativo è 3, probabilità elevata.

Per quanto riguarda l'impatto dell'accadimento le dimensioni che si sono tenute in considerazione nella valorizzazione dell'impatto sono state quelle suggerite dal PNA (all.5), ossia:

- Impatto economico,
- Impatto organizzativo,
- Impatto reputazionale.

L'indice di impatto – concetto un poco più complesso da calcolare - è invece costruito in maniera lineare lungo l'asse che da un impatto tenue porta fino ad un impatto elevato. L'indice di impatto è stato costruito nella seguente maniera:

- Con impatto sul totale da 0 a 0,33 (33%) il valore indicativo è 1, cioè impatto tenue;
- Con impatto sul totale da 0,33 (33%) a 0,66 (66%) il valore indicativo è 2, cioè impatto medio;

Piano triennale di prevenzione della corruzione e della trasparenza

- Con impatto sul totale da 0,66 (66%) a 1 (100%) il valore indicativo è 3, cioè impatto elevato.

L'indice di rischio si ottiene moltiplicando tra loro queste due variabili (per ognuna delle quali si è stabilita come sopra una scala quantitativa). Più è alto l'indice di rischio, pertanto, più è critico il processo dal punto di vista dell'accadimento di azioni o comportamenti non linea con i principi di integrità e trasparenza. La graduazione del rischio da conto del livello di attenzione richiesto per il contenimento dello stesso e della razionale distribuzione degli sforzi realizzativi nel triennio di riferimento, con priorità per gli interventi tesi a contenere un rischio alto e/o medio alto.

Per la definizione del livello di rischio si è scelto di attenersi ad una valutazione empirica, che tiene conto della rilevanza degli interessi privati in gioco, della tracciabilità e sicurezza del processo, di eventuali precedenti critici in museo o in realtà simili, del potenziale danno di immagine, organizzativo e/o economico dell'eventuale verificarsi dell'evento critico.

L'indice di rischio comunque tiene conto del fatto che non si sono registrate negli ultimi anni nel MUSE violazioni di norme di legge a tutela dell'imparzialità e correttezza dell'operato.

In relazione alle richieste della norma, all'interno del Piano, sono stati inseriti tutti i processi caratterizzati da un indice di rischio "medio" o "alto" e comunque tutti i procedimenti di cui al citato art. 1 comma 16 l. 190/2012 che risultano compatibili con l'attività del MUSE, nello specifico le aree A. acquisizione e progressione del personale e B. affidamento di lavori, servizi e forniture. La ricognizione degli altri processi "critici" avverrà con apposita mappatura che verrà operata entro il corrente anno.

In sostanza ciascuno dei due indici viene pesato con un valore empirico tra 1 (tenue/leggero), 2 (medio/rilevante) e 3 (forte/grave), applicato sia all'indice di Probabilità (IP) che all'indice di Impatto (IG), il cui prodotto porta alla definizione del Livello di Rischio (IR).

$IP * IG = IR$ definito per ogni processo ritenuto sensibile alla corruzione/contaminazione da parte di interessi privati (come da allegata tabella – allegato n° 1).

Dall'indice di Rischio, che si deduce per ogni processo considerato sensibile, si definiscono quindi tre possibili livelli di soglia:

1 e 2 = rischio tenue (caratterizzato visivamente con il colore verde)

3 e 4 = rischio rilevante (caratterizzato visivamente con il colore giallo)

6 e 9 = rischio grave (caratterizzato visivamente con il colore rosso).

Le tre fasce di rischio inducono alla definizione dei singoli provvedimenti da adottare al fine di ridurre il livello di rischio, con definizione esatta dei responsabili, dei tempi di attuazione (commisurati all'urgenza), nonché degli indicatori per il monitoraggio in sede di controllo.

Art. 6 Proposta delle azioni preventive e dei controlli da mettere in atto

Per ognuno dei processi della mappa identificato come “critico” in relazione al proprio indice di rischio, è stato definito un piano di azioni di contenimento del rischio stesso che contempla almeno un’azione per ogni rischio stimato come prevedibile (cioè con indice di rischio “rilevante” o “grave”), progettando e sviluppando gli strumenti che rendano efficace tale azione o citando gli strumenti già in essere.

La mappatura dei processi, e le conseguenti azioni di contenimento del rischio, sono state poi arricchite cogliendo alcuni suggerimenti dei PNA 2015 e 2016, sia in merito alle procedure di scelta del contraente, sia relativamente al processo di reclutamento. Si è inoltre tenuto in considerazione, il PNA 2019.

Più specificatamente, per ogni azione prevista e non attualmente in essere, è stata evidenziata la previsione dei tempi per la sua realizzazione e messa a regime – in logica di project management. Laddove la realizzazione dell’azione lo consentisse sono stati previsti indicatori/output che diano l’evidenza/misura della realizzazione anche con riferimento agli ordinari documenti di programmazione. Tale strutturazione delle azioni e quantificazione dei risultati attesi rende possibile il monitoraggio annuale del Piano di prevenzione della corruzione, in relazione alle scadenze temporali e alle responsabilità delle azioni e dei sistemi di controllo messe in evidenza nel piano stesso.

Attraverso l’attività di monitoraggio e valutazione dell’attuazione del Piano è possibile migliorare nel tempo la sua focalizzazione e la sua efficacia.

Art. 7 Il sistema dei controlli e delle azioni preventive previste

Nell’allegato 1. al presente piano “Analisi processi MUSE” si riporta la scheda contenente le azioni preventive e i controlli attivati per ognuno dei processi per i quali si è stimato “medio” o “alto” l’indice di rischio.

Per ogni azione – anche se già in atto - è stato inserito il soggetto responsabile della sua attuazione (chiamato nel PNA “titolare del rischio”), e laddove l’azione sia pianificata nella sua realizzazione, sono indicati i tempi stimati per il suo completamento, eventualmente affiancati da note esplicative.

L’utilizzo di un unico format è finalizzato a garantire l’uniformità e a facilitare la lettura del documento.

CAPO VII - MISURE DI PREVENZIONE DELLA CORRUZIONE NELLE ATTIVITA' A MAGGIOR RISCHIO

Art. 8 Meccanismi di formazione, attuazione e controllo delle decisioni idonei a prevenire il rischio di corruzione

Nelle attività che presentano un rischio di corruzione, le comunicazioni tra amministrazione e soggetto interessato si svolgono con modalità telematiche in modo da garantire la trasparenza e la tracciabilità delle comunicazioni.

L'interessato, all'atto della presentazione della domanda, si impegna a non ricercare il contatto confidenziale con i soggetti competenti.

Con particolare riferimento al settore degli appalti, sono definite le misure necessarie al fine di impedire all'interessato il contatto diretto - in particolare quello telefonico - con i soggetti competenti. Per la richiesta di eventuali informazioni e chiarimenti, i concorrenti saranno obbligati a formulare unicamente richieste scritte. Parimenti eventuali risposte devono avvenire da parte dei soggetti competenti esclusivamente per iscritto.

Per "contatti diretti" si intendono i contatti non tracciati, diversi da quelli avvenuti per iscritto, ed esclusivamente finalizzati ad ottenere informazioni in merito ai procedimenti.

Nelle attività a maggior rischio di corruzione, il cui svolgimento non consente l'introduzione di modalità telematiche esclusive di comunicazione tra l'amministrazione e gli interessati, il dirigente competente individua meccanismi di prevenzione alternativi.

Art. 9 Formazione del personale nelle attività a rischio di corruzione

Il piano di formazione generale del MUSE, elaborato dall'ufficio risorse umane, assorbe il "Piano annuale per la formazione del personale operante in settori particolarmente esposti al rischio di corruzione 2021" adottato ai sensi dell'art. 1, comma 8 della Legge 6 novembre 2012, n. 190 avente ad oggetto la previsione di percorsi formativi rivolti a tutto il personale che, a prescindere dal ruolo di appartenenza, concorre alla realizzazione dei fini dell'ente in modo etico. La formazione svolge un ruolo fondamentale nella costruzione della consapevolezza individuale del corretto agire pubblico, in ossequio ai principi di legittimità ed imparzialità, come richiesto dal Piano di prevenzione della corruzione e della trasparenza del MUSE.

Nel corso del 2020 sono stati organizzati corsi di formazione base e di aggiornamento in materia (della durata di 2 ore) rivolti ai dipendenti, con coinvolgimento anche di collaboratori e amministratori (110 partecipanti), per complessive 220 ore. Per tale motivo nel 2021 non sono previsti corsi specifici in materia.

Art. 10 Adeguamento del codice di comportamento

Il MUSE fa riferimento attualmente al Codice di comportamento approvato dalla Provincia Autonoma di Trento, in cui sono elencati gli obblighi che qualificano il corretto adempimento della prestazione lavorativa da parte del pubblico dipendente. Eventuali modifiche al codice di comportamento adottate dalla Provincia tramite atti legislativi o regolamentari o mediante la contrattazione collettiva troveranno immediata applicazione anche per il MUSE.

Piano triennale di prevenzione della corruzione e della trasparenza

L'adeguamento del Codice di comportamento dei dipendenti approvato a livello nazionale è finalizzato ad assicurare la qualità dei servizi, la prevenzione dei fenomeni di corruzione, il rispetto dei doveri costituzionali di diligenza, lealtà, imparzialità e servizio esclusivo alla cura dell'interesse pubblico.

Gli obblighi di condotta previsti dal Codice di comportamento sono estesi, per quanto compatibile, a tutti i collaboratori o consulenti, con qualsiasi tipologia di contratto o incarico e a qualsiasi titolo, ai titolari di organi e di incarichi negli uffici di diretta collaborazione delle autorità politiche, nonché nei confronti di collaboratori a qualsiasi titolo di imprese fornitrici di beni o servizi o che realizzano opere in favore del MUSE. Per tale motivo l'osservanza del Codice di Comportamento verrà richiamata negli schemi di incarico e di contratto e nei bandi prevedendo la risoluzione o la decadenza del rapporto in caso di violazione degli obblighi derivanti dal Codice.

Il Nuovo codice di comportamento della Provincia Autonoma di Trento è stato approvato con deliberazione della Giunta provinciale 1217 dd. 18 luglio 2014 e reca contenuti analoghi a quelli contenuti nel D.P.R. 62/2013.

Il programmato adeguamento e personalizzazione del codice di comportamento del Muse, previsto per il 2018, è stato sospeso alla luce della confluenza del personale negli organici provinciali a decorrere dal 1 gennaio 2019. L'auspicata revisione, stanti le particolarità delle attività del MUSE, per renderlo decisamente più attinente alle esigenze deontologiche ed etiche dell'istituzione museale, anche alla luce delle Linee guida attualmente in consultazione, adottate da ANAC in data 12 dicembre 2019, non è stata possibile perché il personale è dipendente dalla Provincia autonoma di Trento.

Art. 11 Conflitti di interesse: obbligo di segnalazione e astensione

Tutti i dipendenti/collaboratori/consulenti nei rapporti esterni con clienti/fornitori/contraenti e concorrenti sono tenuti a curare gli interessi del MUSE rispetto ad ogni situazione che possa concretizzare un vantaggio personale, anche di natura non patrimoniale, e che pregiudichi (anche solo potenzialmente) l'esercizio imparziale delle funzioni attribuite e devono quindi astenersi dal prendere decisioni o svolgere attività inerenti alle proprie mansioni in situazioni di conflitto, anche potenziale, con interessi personali, del coniuge, di conviventi, di parenti, di affini entro il secondo grado.

Il conflitto può riguardare interessi di qualsiasi natura, anche non patrimoniali, come quelli derivanti dall'intento di voler assecondare pressioni politiche, sindacali o dei superiori gerarchici.

Per conflitto di interessi, reale o potenziale, si intende qualsiasi relazione intercorrente tra un dipendente/collaboratore/consulente e soggetti, persone fisiche o giuridiche, che possa risultare di pregiudizio per il MUSE.

Tali soggetti devono altresì astenersi dal partecipare all'adozione di decisioni o ad attività che possono coinvolgere interessi:

- propri, di parenti, affini entro il secondo grado, del coniuge o di conviventi, oppure di persone con le quali abbiano rapporti di frequentazione abituale;
- di soggetti od organizzazioni di cui siano tutore, curatore, procuratore o agente;
- di enti, associazioni anche non riconosciute, comitati, società o stabilimenti di cui siano amministratori o gerenti o dirigenti.

1. Nei procedimenti indicati all'articolo 1, comma 16, l. 190/2012, i dirigenti garantiscono la vigilanza dei rapporti personali, anche di parentela e affinità, tra il personale assegnato e i

soggetti interessati, i titolari, gli amministratori, i soci e i dipendenti degli stessi soggetti, allo scopo di garantire il rispetto del dovere di astensione dal compito d'ufficio per conflitto di interesse.

2. Oltre che nei procedimenti indicati all'articolo 1, comma 16, l. 190/2012, i dirigenti assicurano la vigilanza di cui al precedente punto 1 anche con riferimento alle seguenti figure professionali:

a) personale, anche non dipendente, adibito a mansioni ispettive o a compiti di verifica in sede di sopralluogo;

b) personale, anche non dipendente, titolare di incarichi di direzione lavori, di collaudo e di coordinamento della sicurezza.

Il dipendente è tenuto ad informare il dirigente in ordine ai rapporti personali che, tenuto conto delle mansioni assegnate, possono prevedibilmente determinare una situazione di conflitto di interessi nello svolgimento dell'attività lavorativa.

Per il personale non dipendente dal MUSE che presta quale lavoratore autonomo le mansioni indicate al punto 1 di questo articolo, la dichiarazione di assenza di conflitto di interesse è acquisita al fascicolo relativo al rapporto contrattuale concernente l'incarico ad esso assegnato dall'amministrazione museale. Per il personale non dipendente che presta le mansioni indicate al punto 2 in esecuzione di un contratto stipulato tra il MUSE e il suo datore di lavoro, il monitoraggio delle relazioni personali che possono comportare conflitto di interesse è previsto e disciplinato nel contratto che l'amministrazione museale sottoscrive al fine dell'acquisizione dei servizi indicati al medesimo punto 2 di questo articolo, in attuazione di quanto previsto dall'articolo 6 di questo Piano.

Nel tempo saranno intraprese azioni volte a diffondere tra i dipendenti tutte le informazioni a riguardo (comprese le conseguenze dal punto di vista della responsabilità disciplinare in caso di omissione della segnalazione – si veda in particolare l'art. 17 del nuovo Codice di comportamento).

Art. 12 Svolgimento di incarichi d'ufficio - attività ed incarichi extraistituzionali

Per quanto riguarda l'applicazione della disciplina in materia di incarichi vietati al personale dipendente, nonché la definizione dei criteri di autorizzazione allo svolgimento di attività e incarichi extraistituzionali il MUSE rispetta l'analitica disciplina organizzativa dettata dalla Provincia Autonoma di Trento che prescrive l'obbligo di richiesta di autorizzazione preventiva e le ipotesi di divieto di conferimento di suddetta autorizzazione.

In caso di integrazioni della disciplina, il MUSE si uniformerà alle nuove misure.

Art. 13 Inconferibilità ed incompatibilità di incarichi

Il d.lgs. 8 aprile 2013, n. 39 ha disciplinato, ai capi III-VI, specifiche cause di inconferibilità e incompatibilità di incarichi presso le pubbliche amministrazioni, introducendo la sanzione della nullità per violazione della stessa disciplina (art. 17), nonché le specifiche sanzioni previste dall'art. 18 e la decadenza dall'incarico (art. 19).

In proposito il MUSE procederà alla richiesta, nei confronti del personale titolare di incarico dirigenziale cui si applica detta normativa ex art. 13, co. 5, l.p. 9/2013, di rendere apposita dichiarazione sostitutiva di certificazione attestante l'insussistenza delle cause di incompatibilità, procedendo alla tempestiva pubblicazione di tali dichiarazioni sul sito istituzionale dell'ente, nella sezione dedicata alla amministrazione trasparente.

Piano triennale di prevenzione della corruzione e della trasparenza

L'unica figura interessata da questa prescrizione di legge attualmente è quella di direttore del MUSE in quanto unico incarico dirigenziale, come disciplinato dal Regolamento riguardante "Disciplina del Museo delle Scienze" approvato con decreto del Presidente della Provincia n. 4-62/Leg del 11 marzo 2011 e s.m.i.

Art. 14 Attività successiva alla cessazione del rapporto di lavoro

Il Responsabile del personale, eventualmente delegato dalla PAT:

- Cura che, all'atto della cessazione del rapporto di lavoro, sia comunicato al dipendente il divieto stabilito dall'art. 53, comma 16 ter, del d.lgs. 165/2001 e la sanzione di nullità da esso comminata.
- Verifica annualmente il rispetto del divieto previsto dall'art. 53, comma 16 ter, d.lgs. 165/2001, con riferimento al personale eventualmente cessato dal servizio negli ultimi tre anni.
- Cura che, nei contratti stipulati dall'amministrazione, sia inserita apposita clausola che richiama il divieto di contrarre con la pubblica amministrazione stabilito dall'art. 53, comma 16 ter, del d.lgs. 165/2001.

Al fine di dare applicazione all'art. 53, comma 16 ter, del d.lgs. n. 165 del 2001, il MUSE, o in sua vece l'amministrazione provinciale:

- inserisce nei contratti di assunzione del personale la clausola che prevede il divieto di prestare attività lavorativa (a titolo di lavoro subordinato o di lavoro autonomo) per i tre anni successivi alla cessazione del rapporto nei confronti dei destinatari di provvedimenti adottati o di contratti conclusi con l'apporto decisionale del dipendente. I contratti conclusi e gli incarichi conferiti in violazione della disposizione, sono nulli ed è vietato ai soggetti privati che li hanno conclusi o conferiti di contrattare con la p.a. per i successivi tre anni con obbligo di restituzione dei compensi eventualmente percepiti e accertati ad essi riferiti;
- esplicita, nei bandi di gara o negli atti prodromici agli affidamenti, anche mediante procedura negoziata, il predetto divieto ed inserirà la condizione soggettiva di non aver concluso contratti di lavoro subordinato o autonomo e comunque di non aver attribuito incarichi ad ex dipendenti che hanno esercitato poteri autoritativi o negoziali per conto del MUSE nei loro confronti, per il triennio successivo alla cessazione del rapporto;
- richiama nei bandi, sempre compatibilmente con la normativa in materia, la previsione legale dell'esclusione dalle procedure di affidamento nei confronti dei soggetti per i quali sia emersa la violazione di cui trattasi;
- informerà specificatamente alla cessazione del rapporto di lavoro il dipendente dei contratti e dei poteri di spesa esercitati negli ultimi tre anni di servizio, per consentire una consapevole osservanza delle disposizioni di legge;
- agirà in giudizio per ottenere il risarcimento del danno nei confronti degli ex dipendenti per i quali sia emersa la violazione dei divieti contenuti nell'art. 53, comma 16 ter, d.lgs. n. 165 del 2001.

Sarà cura dell'Ente, nel corso del 2021, valutare le ricadute delle previsioni ampliative dell'istituto del cd. *Pantouflage* previste nel PNA 2019, fermo restando che le stesse sono da intendersi quali linee di indirizzo e non norme prescrittive.

Art. 15 Formazione di commissioni e assegnazioni agli uffici in caso di condanna penale per delitti contro la PA (art. 35 bis d.lgs 165/2001 e art. 3 d.lgs. 39/2013)

Ai sensi dell'art. 35 bis del d. lgs. 165/2001, coloro che sono stati condannati, anche con sentenza non passata in giudicato, per i reati previsti nel capo I del titolo II del libro secondo del codice penale:

- a) non possono fare parte, anche con compiti di segreteria, di commissioni per l'accesso o la selezione a pubblici impieghi;
- b) non possono essere assegnati, anche con funzioni direttive, agli uffici preposti alla gestione delle risorse finanziarie, all'acquisizione di beni, servizi e forniture, nonché alla concessione o all'erogazione di sovvenzioni, contributi, sussidi, ausili finanziari o attribuzioni di vantaggi economici a soggetti pubblici e privati;
- c) non possono fare parte delle commissioni per la scelta del contraente per l'affidamento di lavori, forniture e servizi, per la concessione o l'erogazione di sovvenzioni, contributi, sussidi, ausili finanziari, nonché per l'attribuzione di vantaggi economici di qualunque genere.

Il MUSE, direttamente o tramite la PAT, provvederà alla raccolta delle dichiarazioni sostitutive di certificazione attestanti eventuali condanne penali a proprio carico per delitti contro la pubblica amministrazione a tutto il personale (anche con incarico dirigenziale) che risulta assunto alla data di adozione del presente Piano (in quanto per i nuovi assunti, tale verifica verrà effettuata al momento dell'assunzione).

Il MUSE, direttamente o tramite la PAT, provvederà inoltre ad adeguare la modulistica in uso per l'assunzione di personale e per il conferimento di incarichi dirigenziali, predisponendo apposito modulo al fine di raccogliere, in sede assunzione o di conferimento dell'incarico, la dichiarazione relativa ai precedenti penali per delitti contro la PA. Nell'atto di conferimento dell'incarico, verrà specificato che la dichiarazione rappresenta condizione di efficacia dell'incarico e che la violazione della normativa in parola comporta la nullità dell'incarico.

Art. 16 Modalità per la segnalazione di condotte illecite

Le pubbliche amministrazioni di cui all'art. 1, comma 2, del d.lgs. n. 165 del 2001 sono tenute ad adottare i necessari accorgimenti tecnici affinché trovi attuazione la tutela del dipendente che effettua segnalazioni di cui all'art. 54 bis del d.lgs. n. 165 del 2001.

Nel corso del 2018 il RPCT ha provveduto ad integrare la procedura di tutela del segnalante alla luce delle "Disposizioni per la tutela degli autori di segnalazioni di reati o irregolarità di cui siano venuti a conoscenza nell'ambito di un rapporto di lavoro pubblico o privato" (L. 179/2017) che estende le tutele anche al personale collaboratore e dipendente di ditte e imprese fornitrici di beni o servizi o che realizzano opere in favore della PA.

Al fine di garantire l'anonimato, dette segnalazioni sono indirizzate direttamente al Responsabile per la prevenzione della corruzione alla casella mail operativa a questo scopo (responsabileanticorruzione@muse.it). Dipendenti e non segnalano eventuali casi illeciti concreti o potenziali nella consapevolezza che gli atti di denuncia sono sottratti per legge al diritto di accesso e che alla suddetta casella avrà accesso esclusivamente il Responsabile per la prevenzione della corruzione.

Sul sito internet del Muse è disponibile un modello di segnalazione di illecito che verrà aggiornato sulla base delle indicazioni fornite da ANAC nelle emanate linee guida.

In sede di procedimento disciplinare a carico dell'eventuale responsabile del fatto illecito, l'identità del segnalante non potrà essere rilevata, senza il suo consenso, a condizione che la

contestazione dell'addebito disciplinare sia fondata su accertamenti distinti e ulteriori rispetto alla segnalazione.

Se la contestazione di addebito disciplinare è fondata su accertamenti distinti e ulteriori rispetto alla segnalazione, l'identità del segnalante può essere rivelata all'incolpato e all'organo disciplinare nel caso in cui lo stesso segnalante lo consenta espressamente. Se la contestazione di addebito disciplinare è fondata, in tutto o in parte, sulla segnalazione, l'identità del segnalante può essere rivelata all'incolpato e all'organo disciplinare nel caso in cui il destinatario della segnalazione ritenga che la conoscenza di essa sia assolutamente indispensabile per la difesa dell'incolpato.

Nella gestione delle segnalazioni verrà data attuazione al divieto di discriminazione nei confronti del denunciante e l'atto di denuncia sarà sottratto all'accesso.

Il dipendente che ritiene di aver subito una misura discriminatoria avente effetti sulle condizioni di lavoro per motivi collegati, direttamente o indirettamente, alla denuncia, dà notizia circostanziata della discriminazione al Responsabile anticorruzione.

L' Autorità Nazionale Anticorruzione (ANAC) ha chiarito di essere competente a ricevere (ai sensi dell'art. 1, comma 51 della legge 6 novembre 2012, n. 190 e dell'art. 19, comma 5 della legge 11 agosto 2014, 114) le segnalazioni di illeciti di cui il pubblico dipendente sia venuto a conoscenza in ragione del proprio rapporto di lavoro. E' dunque possibile anche rivolgersi direttamente all'Autorità, attraverso un protocollo riservato appositamente istituito (in gergo whistleblower), a tutela del pubblico dipendente. Saranno dunque assicurati la riservatezza sull'identità del segnalante.

Le segnalazioni potranno essere inviate all'indirizzo email whistleblowing@anticorruzione.it.

Nel corso del 2021 si provvederà altresì a garantire la piena applicazione della nuova legge n. 179 del 30/11/2017, con particolare riguardo alla tutela dei segnalanti collaboratori di ditte e fornitori dell'Azienda, tramite avviso alle ditte contraenti e integrazione delle lettere di incarico.

Art. 17 Rotazione del personale

Il Piano nazionale anticorruzione richiede che, negli uffici a più elevato rischio, sia garantita un'adeguata rotazione di tutto il personale.

Data la struttura organizzativa del MUSE risulta assai problematico, almeno nel breve periodo, coniugare il principio della rotazione degli incarichi a fini di prevenzione della corruzione con l'efficienza degli uffici visto l'esiguo numero di addetti, tale per cui la specializzazione risulta elevata e l'interscambio risulta compromettere la funzionalità della gestione amministrativa.

Il MUSE, per quanto possibile, si pone l'obiettivo di adottare la misura alternativa della segregazione delle funzioni al fine di garantire la fungibilità degli addetti nelle diverse fasi del procedimento. In particolare, ove possibile, le fasi in cui si articola un processo vengono ricondotte a soggetti diversi in modo tale che nessuno di questi possa essere dotato di poteri illimitati, favorendo al contempo l'attività di controllo sulle fasi più sensibili di ciascun processo.

La rotazione, ordinaria e straordinaria, del personale sarà di più facile realizzazione con la confluenza del personale negli organici provinciali, programmata ai sensi della l.p. 13/2017, recante disposizioni in tema di organizzazione museale. In tal senso sarà cura del RPCT del MUSE nel corso del 2020 segnalare tale opportunità ai responsabili del Personale della PAT.

Art. 18 Selezione del personale che opera in settori esposti alla corruzione

Piano triennale di prevenzione della corruzione e della trasparenza

In sede di selezione del personale e dei collaboratori, il MUSE, eventualmente tramite gli uffici a ciò preposti della PAT, effettua una valutazione di tutti i potenziali candidati anche sotto il profilo etico attraverso precise domande sui temi etici.

L'ente garantisce la partecipazione del personale in servizio in tali settori nelle iniziative formative che vengono organizzate sulla materia.

CAPO VIII – MISURE IN MATERIA DI TRASPARENZA

Art. 19 Premessa

In data 3 giugno 2014 è stata pubblicata sul Bollettino Ufficiale della Regione Trentino Alto Adige la legge provinciale 30 maggio 2014, n. 4 recante “Disposizioni riguardanti gli obblighi di pubblicità, trasparenza e diffusione di informazioni e modificazione della legge provinciale 28 marzo 2013, n. 5”. La legge disciplina gli obblighi di trasparenza concernenti l’organizzazione e l’attività della Provincia nonché dei suoi enti strumentali.

La previsione legislativa ha completato il percorso a suo tempo indicato dall’art. 13 della l.p. 15 maggio 2013 n. 9, adeguando la normativa provinciale ai principi in materia di pubblicità, trasparenza e diffusione delle informazioni da parte delle pubbliche amministrazioni individuate ai sensi della legge 6 novembre 2012, n. 190.

Il processo di riforma in materia di trasparenza avviato a livello nazionale con l’adozione del d. lgs. n. 97 del 2016 si è concluso a livello provinciale con l’approvazione della legge provinciale n. 19 del 2016 (legge collegata alla manovra di bilancio provinciale 2018) che ha approvato alcune modificazioni della legge provinciale n. 4 del 2014 e ad altre disposizioni provinciali in essa richiamate.

Con l’entrata in vigore, a fare data dal 31 dicembre 2016, dell’articolo 3 della legge provinciale n.19 del 2016 è assicurata la coerenza dell’ordinamento provinciale rispetto alla normativa nazionale in materia di trasparenza.

La presente sezione individua le iniziative dell’ente volte a garantire un adeguato livello di trasparenza in attuazione della normativa sopra citata ed è integrata dall’allegato 2 “Mappa degli obblighi e delle responsabilità in materia di trasparenza” che ne integra sostanzialmente il contenuto.

Sarà obiettivo per il 2021, verificare la compatibilità e il bilanciamento del sacrosanto principio di trasparenza e quello della tutela dei dati Personali, come suggerito dalle Linee guida 2014 del Garante della Privacy e ribadite nel PNA 2019.

Art. 20 Responsabile per la trasparenza del MUSE

L’articolo 41, co.1, lett. F) del d.lgs. 97/2016 prevede che vi sia un unico Responsabile della prevenzione della corruzione e della trasparenza (RPCT).

Con deliberazione n. 39 di data 26 novembre 2015, il Consiglio di Amministrazione del MUSE ha nominato il Direttore Michele Lanzinger, già Responsabile della prevenzione della corruzione, anche responsabile della Trasparenza con il compito di promuovere e verificare l’applicazione delle disposizioni provinciali e statali in materia di trasparenza.

Art. 21 Mappa degli obblighi di pubblicazione e delle responsabilità. Individuazione del responsabile della elaborazione, del responsabile della trasmissione, del responsabile della pubblicazione e della decorrenza della pubblicazione.

La Mappa degli obblighi e delle responsabilità del MUSE in materia di trasparenza è riprodotta nell’allegato 2) al presente piano “Mappa degli obblighi e delle responsabilità in materia di trasparenza”.

Piano triennale di prevenzione della corruzione e della trasparenza

La mappa è basata sull'allegato 1 della delibera ANAC n. 1310 del 28 dicembre 2016 “Prime linee guida recanti indicazioni sull’attuazione degli obblighi di pubblicità, trasparenza e diffusione di informazioni contenute nel D.Lgs 33/2013 come modificato dal D.Lgs 97/2016”, e riprende l’articolazione in sottosezioni e livelli della sezione “Amministrazione trasparente” del sito del MUSE.

Per ogni singolo obbligo di pubblicazione nella mappa vengono indicati:

- i riferimenti normativi;
- i contenuti di dettaglio dell’obbligo;
- la periodicità prevista per gli aggiornamenti;
- il responsabile della elaborazione, quale responsabile della struttura organizzativa deputata alla individuazione e/o alla elaborazione dei dati, informazioni e documenti oggetto di pubblicazione, cioè in sostanza il responsabile dei contenuti informativi;
- il responsabile della trasmissione, inteso quale responsabile della struttura organizzativa deputata alla trasmissione dei dati, informazioni e documenti oggetto di pubblicazione al responsabile della pubblicazione;
- il responsabile della pubblicazione, inteso quale responsabile della struttura organizzativa deputata alla validazione del contenuto informativo per la pubblicazione nella sezione “Amministrazione trasparente” del sito istituzionale.

In ragione delle dimensioni dell’ente molte di tali responsabilità fanno capo ad un unico soggetto/ufficio che è tenuto alla individuazione e/o alla elaborazione dei dati nonché alla pubblicazione dello stesso.

Per quanto concerne la tempistica di ciascuna pubblicazione vige quanto riportato nella Mappa di cui all’allegato 2) del presente Piano in relazione a ciascun obbligo.

Ciò premesso, e salve diverse indicazioni, in tutti i casi in cui nella sopraindicata Mappa sia indicato:

- “Aggiornamento tempestivo”, sarà da intendersi quale termine massimo per la pubblicazione quello di trenta giorni a decorrere dal momento in cui il documento, il dato o l’informazione sia nella disponibilità della struttura competente (Responsabile della trasmissione);
- “Aggiornamento trimestrale, semestrale, annuale”, la pubblicazione deve essere completata entro il termine massimo di trenta giorni successivi alla scadenza, rispettivamente, del trimestre, del semestre, dell’annualità.

Art. 22 Monitoraggio

Ogni sei mesi il RPCT opererà un formale monitoraggio anche attraverso la consultazione dei responsabili delle azioni come individuati nell’allegato 1 al presente piano.

I risultati del monitoraggio accompagneranno la realizzazione delle azioni e la manutenzione del piano stesso nel triennio di riferimento.

Art. 23 Accesso civico

Per effetto del novellato articolo 5, comma 2, del D.Lgs. 33/2013 la modifica della nozione del principio generale di trasparenza intesa non più semplicemente come accessibilità alle

informazioni concernenti l'organizzazione e l'attività delle pubbliche amministrazioni, ma con portata ben più generale estesa a qualsiasi dato o documento detenuto dall'amministrazione, ha come ulteriore rafforzamento l'introduzione nell'ordinamento di una nuova fattispecie di accesso civico, generalmente identificato mediante l'acronimo FOIA (Freedom of Information Act), ai sensi del quale, "chiunque" ha diritto di accedere ai dati e ai documenti detenuti dalle pubbliche amministrazioni, ulteriori rispetto a quelli oggetto di pubblicazione, nel rispetto dei limiti relativi alla tutela di interessi pubblici e privati giuridicamente rilevanti.

Gli istituti oggi presenti sono quindi i seguenti:

- ❖ accesso civico (o accesso civico semplice): sostanzialmente correlato agli obblighi di pubblicazione previsti del d-lgs. 33/2013;
- ❖ accesso civico generalizzato (il c.d. FOIA): che si caratterizza per una notevole ampiezza rispetto all'ordinario strumento previgente e che riguarda tutti i dati e i documenti detenuti dalle pubbliche amministrazioni, ulteriori dati rispetto a quelli soggetti all'obbligo di pubblicazione, ai quali chiunque ha il diritto di accedere senza alcun onere motivazionale.

Entrambe le tipologie di accesso civico sono caratterizzate da:

- ✓ assenza di limitazioni in ordine alla legittimazione soggettiva: la richiesta di accesso può essere formulata da chiunque;
- ✓ assenza di obblighi motivazionali in capo al richiedente: chiunque formuli la richiesta non deve dare dimostrazione di un interesse diretto, concreto e attuale alla conoscenza del dato o documento;
- ✓ gratuità del rilascio, salvo il rimborso del costo di riproduzione;
- ✓ obbligo di conclusione del procedimento di accesso civico con provvedimento espresso e motivato nel termine di trenta giorni (salva la possibilità, per il solo accesso civico generalizzato, di un suo prolungamento nei casi di notifica ad eventuali controinteressati, ai sensi dello stesso art. 5, comma 5, del decreto).

L'articolo 4 della legge provinciale n.4 del 2014 (modificata e integrata dalla citata legge provinciale 29 dicembre 2016, n. 19) detta forme e modalità di applicazione della disciplina sostanziale dell'accesso civico.

A livello provinciale sono state istituite due Unità di Missione Strategiche alle quali spetta l'impostazione, anche per il MUSE in qualità di ente strumentale della provincia, degli adempimenti riguardanti il diritto di accesso civico e quelli connessi agli obblighi di pubblicità, trasparenza e diffusione di informazioni.

Il MUSE si è adeguato alla disciplina procedurale interna elaborata dalle citate UMST e si è avvalsa della consulenza delle stesse per evadere l'unica richiesta di accesso civico generalizzato pervenuta nel corso del 2017.

CAPO IX - DISPOSIZIONI ATTUATIVE FINALI

Art. 24 Obbligo osservanza Piano

Tutto il personale, dipendente e collaboratore, è tenuto all'osservanza delle norme anticorruzione e a fornire il proprio apporto collaborativo al Responsabile della prevenzione della corruzione per l'attuazione del Piano, nella considerazione che l'art. 1, comma 14, della legge 190/2012 prevede che "la violazione, da parte dei dipendenti del MUSE, delle misure di prevenzione previste dal piano costituisce illecito disciplinare".

Art. 25 Aggiornamento del piano di prevenzione della corruzione

Il presente Piano rientra tra i piani e i programmi Gestionali. Le modalità di aggiornamento saranno pertanto analoghe a quelle previste per l'aggiornamento di tali piani e programmi, e darà atto del grado di raggiungimento degli obiettivi dichiarati secondo gli indicatori ivi previsti.

I contenuti del presente Piano, così come le priorità d'intervento e la mappatura e pesatura dei rischi per l'integrità, costituiscono aggiornamento dei precedenti PTPC, e saranno oggetto anche nel futuro di aggiornamento annuale, o se necessario, in corso d'anno, anche in relazione ad eventuali adeguamenti a disposizioni normative e/o a riorganizzazione di processi e/o funzioni.

Allegati

Allegato 1. Analisi processi MUSE

Allegato 2. Mappa degli obblighi e delle responsabilità in materia di trasparenza